

บทที่ 3

การปฏิบัติตามมาตรการป้องกันและแก้ไขผลกระทบสิ่งแวดล้อม

3.1 ผลการปฏิบัติตามมาตรการป้องกันและแก้ไขผลกระทบสิ่งแวดล้อม

รายละเอียดผลการปฏิบัติตามมาตรการป้องกันและแก้ไขผลกระทบสิ่งแวดล้อม ระยะก่อสร้างของโครงการ เดอะ เคลฟ รีเวอร์ ไลน์ แอท เจ้าพระยา-วงศ์สว่าง (ชื่อเดิม แบงก์คอก ฮอไรซอน แอท เจ้าพระยา-วงศ์สว่าง) ดังเอกสารตอบกลับการขออนุญาตเปลี่ยนแปลงชื่อโครงการ ดังภาคผนวกที่ 9) ของบริษัท พระยาพาณิชย์ พร็อพเพอร์ตี้ จำกัด ระหว่างเดือนกรกฎาคม-ธันวาคม 2566 โดยครอบคลุมปัจจัยทางสิ่งแวดล้อมที่สำคัญ คือ

- มาตรการทั่วไป
- ทรัพยากรสิ่งแวดล้อมทางกายภาพ
- ทรัพยากรสิ่งแวดล้อมทางชีวภาพ
- คุณค่าการใช้ประโยชน์ของมนุษย์
- คุณค่าต่อคุณภาพชีวิต

แสดงรายละเอียดผลการปฏิบัติตามมาตรการป้องกันและแก้ไขผลกระทบสิ่งแวดล้อม ระยะก่อสร้างของโครงการ เดอะ เคลฟ รีเวอร์ ไลน์ แอท เจ้าพระยา-วงศ์สว่าง (ชื่อเดิม แบงก์คอก ฮอไรซอน แอท เจ้าพระยา-วงศ์สว่าง) ของบริษัท พระยาพาณิชย์ พร็อพเพอร์ตี้ จำกัด ระหว่างเดือนกรกฎาคม-ธันวาคม 2566 ดังตารางที่ 3.1-1

ตารางที่ 3.1.1 สรุปผลการปฏิบัติตามมาตรการป้องกันและแก้ไขผลกระทบสิ่งแวดล้อม โครงการ เดอะ เคลฟ รีเวอร์ ไลน์ แอท เจ้าพระยา-วงศ์สว่าง

(ชื่อเดิม แบงก์คอก สอไรซอน แอท เจ้าพระยา-วงศ์สว่าง) ของบริษัท พระยาพาณิชย์ พร็อพเพอร์ตี้ จำกัด ระหว่างเดือนกรกฎาคม-ธันวาคม 2566

องค์ประกอบทางสิ่งแวดล้อม และคุณค่าต่าง ๆ	มาตรการป้องกันและแก้ไขผลกระทบสิ่งแวดล้อม	รายละเอียดการปฏิบัติตามมาตรการฯ	ปัญหา/อุปสรรค และการแก้ไข	เอกสารอ้างอิง รูปภาพหรือเอกสาร
มาตรการทั่วไป	โครงการต้องปฏิบัติตามมาตรการป้องกันและแก้ไขผลกระทบสิ่งแวดล้อม และมาตรการติดตามตรวจสอบผลกระทบสิ่งแวดล้อม ตามที่เสนอไว้ในรายงานการวิเคราะห์ผลกระทบสิ่งแวดล้อมโครงการแบงก์คอก สอไรซอน แอท เจ้าพระยา-วงศ์สว่าง ของบริษัท พระยาพาณิชย์พร็อพเพอร์ตี้ จำกัด ตั้งอยู่ที่ถนนพินุลสงคราม ตำบลสวนใหญ่ อำเภอเมืองนนทบุรี จังหวัดนนทบุรี เป็นโครงการประเภทอาคารอยู่อาศัยรวม (อาคารชุด) มีจำนวนห้องชุดพักอาศัย 600 ห้อง (ห้องชุดเพื่อการพักอาศัย จำนวน 598 ห้อง และห้องชุดเพื่อการพาณิชย์ (ร้านค้า) 2 ห้อง) ขนาดพื้นที่โครงการ 2-1-56.1 ไร่ หรือ 3,824.4 ตารางเมตร ประกอบด้วย อาคารขนาดความสูง 36 ชั้น จำนวน 1 อาคาร จัดทำรายงานการวิเคราะห์ผลกระทบสิ่งแวดล้อมโดยบริษัท เอนไวรอน เมนทัล มูฟเม้นท์ จำกัด ดังรายละเอียดต่อไปนี้			

ตารางที่ 3.1.1 (ต่อ) สรุปผลการปฏิบัติตามมาตรการป้องกันและแก้ไขผลกระทบสิ่งแวดล้อม โครงการ เดอะ เคลฟ ริเวอร์ ไลน์ แอท เจ้าพระยา-วงศ์สว่าง

(ชื่อเดิม แเบงค์คอก ฮอไรซอน แอท เจ้าพระยา-วงศ์สว่าง) ของบริษัท พระยาพาณิชย์ พร็อพเพอร์ตี้ จำกัด ระหว่างเดือนกรกฎาคม-ธันวาคม 2566

องค์ประกอบทางสิ่งแวดล้อม และคุณค่าต่าง ๆ	มาตรการป้องกันและแก้ไขผลกระทบสิ่งแวดล้อม	รายละเอียดการปฏิบัติตามมาตรการฯ	ปัญหา/อุปสรรค และการแก้ไข	เอกสารอ้างอิง รูปภาพหรือเอกสาร
มาตรการทั่วไป (ต่อ)	<p>1. โครงการต้องยึดถือปฏิบัติตามมาตรการป้องกันและแก้ไขผลกระทบสิ่งแวดล้อม และมาตรการติดตามตรวจสอบผลกระทบสิ่งแวดล้อม ตามที่เสนอไว้ในรายงานการวิเคราะห์ผลกระทบสิ่งแวดล้อม โครงการ แเบงค์คอก ฮอไรซอน แอท เจ้าพระยา-วงศ์สว่าง ของบริษัท พระยาพาณิชย์พร็อพเพอร์ตี้ จำกัด อย่างเคร่งครัด</p> <p>2. โครงการต้องบันทึกผลการติดตามตรวจสอบการดำเนินการหรือการปฏิบัติตามมาตรการป้องกันและแก้ไขผลกระทบสิ่งแวดล้อม และมาตรการติดตามตรวจสอบผลกระทบสิ่งแวดล้อมตามที่เสนอไว้ในรายงานการวิเคราะห์ผลกระทบสิ่งแวดล้อม และส่งผลการดำเนินการมายังหน่วยงานผู้อนุญาตและสำนักงานนโยบายและแผนทรัพยากรธรรมชาติและสิ่งแวดล้อม ตามแนวทางการเสนอรายงานผลการปฏิบัติตามมาตรการป้องกันและแก้ไขผลกระทบสิ่งแวดล้อม และมาตรการติดตามตรวจสอบผลกระทบสิ่งแวดล้อม</p>	<p>- โครงการได้ยึดถือปฏิบัติตามมาตรการป้องกันและแก้ไขผลกระทบสิ่งแวดล้อม และมาตรการติดตามตรวจสอบผลกระทบสิ่งแวดล้อม ตามที่เสนอไว้ในรายงานการประเมินผลกระทบสิ่งแวดล้อม โครงการ เดอะ เคลฟ ริเวอร์ ไลน์ แอท เจ้าพระยา-วงศ์สว่าง (ชื่อเดิม แเบงค์คอก ฮอไรซอน แอท เจ้าพระยา-วงศ์สว่าง) ของบริษัท พระยาพาณิชย์พร็อพเพอร์ตี้ จำกัด อย่างเคร่งครัด</p> <p>- โครงการได้บันทึกผลการติดตามตรวจสอบการดำเนินการ และปฏิบัติตามมาตรการฯ ตามที่เสนอไว้ในรายงานฯ อย่างเคร่งครัด โดยได้แจ้งหน่วยงานกลาง คือ บริษัท เอ็นไวแล็บ จำกัด เป็นหน่วยงานกลาง (Third Party) ในการตรวจวัดและวิเคราะห์ดัชนีคุณภาพสิ่งแวดล้อม โครงการ เดอะ เคลฟ ริเวอร์ ไลน์ แอท เจ้าพระยา-วงศ์สว่าง (ชื่อเดิม แเบงค์คอก ฮอไรซอน แอท เจ้าพระยา-วงศ์สว่าง) (ระยะก่อสร้าง) ระหว่างเดือนกรกฎาคม-ธันวาคม 2566 ทั้งนี้ โครงการได้ยึดถือและปฏิบัติตามมาตรการฯ อย่างเคร่งครัด</p>	<p>-</p> <p>-</p>	<p>-</p> <p>- ดังภาพผนวกที่ 17</p>

ตารางที่ 3.1.1 (ต่อ) สรุปผลการปฏิบัติตามมาตรการป้องกันและแก้ไขผลกระทบสิ่งแวดล้อม โครงการ เดอะ เคลฟ ริเวอร์ ไลน์ แอท เจ้าพระยา-วงศ์สว่าง

(ชื่อเดิม แบล็คคอก ฮอไรซอน แอท เจ้าพระยา-วงศ์สว่าง) ของบริษัท พระยาพาณิชย์ พร็อพเพอร์ตี้ จำกัด ระหว่างเดือนกรกฎาคม-ธันวาคม 2566

องค์ประกอบทางสิ่งแวดล้อม และคุณค่าต่าง ๆ	มาตรการป้องกันและแก้ไขผลกระทบสิ่งแวดล้อม	รายละเอียดการปฏิบัติตามมาตรการฯ	ปัญหา/อุปสรรค และการแก้ไข	เอกสารอ้างอิง รูปภาพหรือเอกสาร
มาตรการทั่วไป (ต่อ)	<p>3. ในกรณีที่โครงการมีความจำเป็นต้องเปลี่ยนแปลงรายละเอียดโครงการ หรือมาตรการป้องกันและแก้ไขผลกระทบสิ่งแวดล้อม และมาตรการติดตามตรวจสอบผลกระทบสิ่งแวดล้อม ตามที่เสนอไว้ในรายงานการวิเคราะห์ผลกระทบสิ่งแวดล้อมที่ได้รับความเห็นชอบไว้แล้ว ให้โครงการแจ้งให้หน่วยงานที่มีอำนาจหน้าที่ในการพิจารณาอนุมัติหรืออนุญาตดำเนินการดังนี้</p> <p>3.1 หากหน่วยงานผู้อนุมัติหรืออนุญาตเห็นว่าการเปลี่ยนแปลงดังกล่าว เกิดผลดีต่อสิ่งแวดล้อมมากกว่าหรือเทียบเท่ามาตรการที่กำหนดไว้ในรายงานการวิเคราะห์ผลกระทบสิ่งแวดล้อมที่ได้รับความเห็นชอบไว้แล้ว ให้หน่วยงานผู้อนุมัติหรืออนุญาตรับจดแจ้งให้ เป็นไปตามหลักเกณฑ์ และเงื่อนไขที่กำหนดไว้ในกฎหมายนั้น ๆ ต่อไป พร้อมกับให้จัดทำสำเนาการเปลี่ยนแปลงดังกล่าวข้างต้นที่รับจดแจ้งไว้ แจ้งให้กับสำนักงานนโยบายและแผนทรัพยากรธรรมชาติและสิ่งแวดล้อม เพื่อทราบ</p>	- โครงการมีความจำเป็นต้องเปลี่ยนแปลงชื่อโครงการจากชื่อเดิม แบล็คคอก ฮอไรซอน แอท เจ้าพระยา-วงศ์สว่าง เป็น เดอะ เคลฟ ริเวอร์ ไลน์ แอท เจ้าพระยา-วงศ์สว่าง ทั้งนี้ โครงการได้แจ้งให้หน่วยงานที่มีอำนาจหน้าที่ในการอนุมัติหรืออนุญาตดำเนินการเรียบร้อยแล้ว	-	- ดังภาคผนวกที่ 9

ตารางที่ 3.1.1 (ต่อ) สรุปผลการปฏิบัติตามมาตรการป้องกันและแก้ไขผลกระทบสิ่งแวดล้อม โครงการ เดอะ เคลฟ ริเวอร์ ไลน์ แอท เจ้าพระยา-วงศ์สว่าง

(ชื่อเดิม แบริ่งคอก ฮอไรซอน แอท เจ้าพระยา-วงศ์สว่าง) ของบริษัท พระยาพาณิชย์ พร็อพเพอร์ตี้ จำกัด ระหว่างเดือนกรกฎาคม-ธันวาคม 2566

องค์ประกอบทางสิ่งแวดล้อม และคุณค่าต่าง ๆ	มาตรการป้องกันและแก้ไขผลกระทบสิ่งแวดล้อม	รายละเอียดการปฏิบัติตามมาตรการฯ	ปัญหา/อุปสรรค และการแก้ไข	เอกสารอ้างอิง รูปภาพหรือเอกสาร
มาตรการทั่วไป (ต่อ)	3.2 หากหน่วยงานผู้อนุมัติหรืออนุญาต เห็นว่าการเปลี่ยนแปลงดังกล่าว อาจกระทบต่อสาระสำคัญในรายงานการวิเคราะห์ผลกระทบสิ่งแวดล้อมที่ได้รับความเห็นชอบไว้แล้ว ให้หน่วยงานผู้อนุมัติหรืออนุญาตจัดส่งรายงานการเปลี่ยนแปลงดังกล่าว ให้สำนักงานนโยบายและแผนทรัพยากรธรรมชาติและสิ่งแวดล้อม เพื่อเสนอให้คณะกรรมการผู้ชำนาญการพิจารณารายงานการวิเคราะห์ผลกระทบสิ่งแวดล้อม (คชก.) ชุดที่เกี่ยวข้องให้ความเห็นชอบประกอบก่อนดำเนินการเปลี่ยนแปลง และเมื่อโครงการได้รับอนุมัติหรืออนุญาตให้มีการเปลี่ยนแปลงให้หน่วยงานผู้อนุมัติหรืออนุญาตแจ้งผลการเปลี่ยนแปลงดังกล่าว ให้สำนักงานนโยบายและแผนทรัพยากรธรรมชาติและสิ่งแวดล้อม เพื่อทราบ			

ตารางที่ 3.1.1 (ต่อ) สรุปผลการปฏิบัติตามมาตรการป้องกันและแก้ไขผลกระทบสิ่งแวดล้อม โครงการ เดอะ เคลฟ ริเวอร์ ไลน์ แอท เจ้าพระยา-วงศ์สว่าง

(ชื่อเดิม แบล็คค็อก ฮอไรซอน แอท เจ้าพระยา-วงศ์สว่าง) ของบริษัท พระยาพาณิชย์ พร็อพเพอร์ตี้ จำกัด ระหว่างเดือนกรกฎาคม-ธันวาคม 2566

องค์ประกอบทางสิ่งแวดล้อม และคุณค่าต่าง ๆ	มาตรการป้องกันและแก้ไขผลกระทบสิ่งแวดล้อม	รายละเอียดการปฏิบัติตามมาตรการฯ	ปัญหา/อุปสรรค และการแก้ไข	เอกสารอ้างอิง รูปภาพหรือเอกสาร
มาตรการทั่วไป (ต่อ)	4. เมื่อเจ้าของโครงการดำเนินโครงการเสร็จสิ้นแล้ว และก่อนที่จะมีการโอนสิทธิให้กับนิติบุคคล (ในกรณีที่มีการโอนสิทธิ) เจ้าของโครงการมีเจ้าหน้าที่ต้องแจ้งให้นิติบุคคลผู้รับโอนทราบถึงสิทธิและหน้าที่ในการปฏิบัติตามมาตรการป้องกันและแก้ไขผลกระทบสิ่งแวดล้อม และมาตรการติดตามตรวจสอบผลกระทบสิ่งแวดล้อม ที่ระบุไว้ในรายงานการวิเคราะห์ผลกระทบสิ่งแวดล้อมอย่างเคร่งครัด หากเจ้าของโครงการไม่มีหลักฐานการแจ้งสิทธิและหน้าที่ และหลักฐานการรับทราบถึงสิทธิและหน้าที่ดังกล่าวของนิติบุคคล ให้ถือว่าเจ้าของโครงการยังต้องรับผิดชอบตามสิทธิและหน้าที่ที่กำหนดไว้ในมาตรการป้องกันและแก้ไขผลกระทบสิ่งแวดล้อม และมาตรการติดตามตรวจสอบผลกระทบสิ่งแวดล้อม ที่ระบุไว้ในรายงานการวิเคราะห์ผลกระทบสิ่งแวดล้อมอย่างเคร่งครัด	- ปัจจุบันโครงการอยู่ในช่วงงานก่อสร้างอาคาร ทั้งนี้ หากดำเนินการก่อสร้างโครงการเสร็จสิ้นแล้ว และก่อนที่จะมีการโอนสิทธิให้กับนิติบุคคล เจ้าของโครงการจะทำการแจ้งให้นิติบุคคลผู้รับโอนทราบถึงสิทธิ และหน้าที่ในการปฏิบัติตามมาตรการป้องกันและแก้ไขผลกระทบสิ่งแวดล้อม และมาตรการติดตามตรวจสอบผลกระทบสิ่งแวดล้อม ที่ระบุไว้ในรายงานการประเมินผลกระทบสิ่งแวดล้อมอย่างเคร่งครัด	-	-

ตารางที่ 3.1.1 (ต่อ) สรุปผลการปฏิบัติตามมาตรการป้องกันและแก้ไขผลกระทบสิ่งแวดล้อม โครงการ เดอะ เคลฟ รีเวอร์ ไลน์ แอท เจ้าพระยา-วงศ์สว่าง

(ชื่อเดิม แบล็คค็อก ฮอไรซอน แอท เจ้าพระยา-วงศ์สว่าง) ของบริษัท พระยาพาณิชย์ พร็อพเพอร์ตี้ จำกัด ระหว่างเดือนกรกฎาคม-ธันวาคม 2566

องค์ประกอบทางสิ่งแวดล้อม และคุณค่าต่าง ๆ	มาตรการป้องกันและแก้ไขผลกระทบสิ่งแวดล้อม	รายละเอียดการปฏิบัติตามมาตรการฯ	ปัญหา/อุปสรรคและ การแก้ไข	เอกสารอ้างอิง รูปภาพหรือเอกสาร
มาตรการทั่วไป (ต่อ)	5. หากได้รับการร้องเรียนจากประชาชนว่าได้รับความเดือดร้อน รำคาญจากกิจกรรมการดำเนินโครงการหรือโครงการก่อให้เกิดความเสียหายแก่สาธารณสมบัติ หรือชีวิตและทรัพย์สินของประชาชน เจ้าของโครงการหรือนิติบุคคลผู้รับโอนสิทธิและหน้าที่ในการปฏิบัติตามมาตรการป้องกันและแก้ไขผลกระทบสิ่งแวดล้อมและมาตรการติดตามตรวจสอบผลกระทบสิ่งแวดล้อม จะต้องดำเนินการแก้ไขปัญหาดังกล่าวโดยไม่ชักช้า และแจ้งหน่วยงานอนุญาต สำนักงานนโยบายและแผนทรัพยากรธรรมชาติและสิ่งแวดล้อม และหน่วยงานที่เกี่ยวข้องทราบ เพื่อหาแนวทางหรือมาตรการในการแก้ไขปัญหาต่อไป	- ในรอบระหว่างเดือนกรกฎาคม-ธันวาคม 2566 โครงการได้รับเรื่องร้องเรียนจากประชาชนเรื่องฝุ่นละออง และเศษวัสดุก่อสร้างที่หล่นลงสู่บริเวณบ้านข้างเคียง ทั้งนี้โครงการได้มีการประชุมหารือเกี่ยวกับข้อร้องเรียนดังกล่าวเมื่อวันที่ 16 สิงหาคม 2566 และดำเนินการแก้ไขปัญหาดังกล่าวโดยไม่ชักช้า และได้จัดให้มีเจ้าหน้าที่จากโครงการเข้าพบผู้พักอาศัยข้างเคียงเป็นประจำเพื่อสอบถามถึงผลกระทบจากการก่อสร้างโครงการ พร้อมทั้งได้จัดให้มีกล่องรับเรื่องร้องเรียนและช่องทางการติดต่อไว้บริเวณด้านหน้าโครงการด้วย	-	- ดังภาพที่ 12 และภาพที่ 39-41
มาตรการเฉพาะ 1. ทรัพยากรสิ่งแวดล้อมทาง กายภาพ 1.1 สภาพภูมิประเทศ	1. จัดทำรั้ว Metal Sheet โดกรอบแนวเขตที่ดินความสูง 6 เมตร เพื่อป้องกันฝุ่นละอองฟุ้งกระจายไปยังพื้นที่ข้างเคียง	- โครงการจัดให้มีรั้ว Metal Sheet โดกรอบแนวเขตที่ดินความสูง 6 เมตร เพื่อป้องกันฝุ่นละอองฟุ้งกระจายไปยังพื้นที่ข้างเคียง	-	- ดังภาพที่ 2

ตารางที่ 3.1.1 (ต่อ) สรุปผลการปฏิบัติตามมาตรการป้องกันและแก้ไขผลกระทบสิ่งแวดล้อม โครงการ เดอะ เคลฟ ริเวอร์ ไลน์ แอท เจ้าพระยา-วงศ์สว่าง

(ชื่อเดิม แบล็คคอก ฮอไรซอน แอท เจ้าพระยา-วงศ์สว่าง) ของบริษัท พระยาพาณิชย์ พร็อพเพอร์ตี้ จำกัด ระหว่างเดือนกรกฎาคม-ธันวาคม 2566

องค์ประกอบทางสิ่งแวดล้อม และคุณค่าต่าง ๆ	มาตรการป้องกันและแก้ไขผลกระทบสิ่งแวดล้อม	รายละเอียดการปฏิบัติตามมาตรการฯ	ปัญหา/อุปสรรค และการแก้ไข	เอกสารอ้างอิง รูปภาพหรือเอกสาร
มาตรการเฉพาะ 1. ทรัพยากรสิ่งแวดล้อมทาง กายภาพ 1.1 สภาพภูมิประเทศ (ต่อ)	2. ติดตั้งผ้าใบทึบ (Mesh sheet) คลุมโดยรอบอาคารตั้งแต่ชั้นล่างถึงชั้นสูงสุดของอาคารระหว่างการก่อสร้าง เพื่อเป็นทางเดินให้กับผู้ที่อยู่ในชุมชนใกล้เคียง	- โครงการจัดให้มีการติดตั้งผ้าใบทึบ (Mesh sheet) คลุมโดยรอบอาคาร ตั้งแต่ชั้นล่างถึงชั้นสูงสุดของอาคารระหว่างการก่อสร้าง	-	- ดังภาพที่ 3
	3. คูแลบริเวนพื้นที่โครงการให้มีความสะอาด และเป็นระเบียบเรียบร้อยอยู่เสมอ	- โครงการจัดให้มีคนงานทำความสะอาดภายในโครงการอย่างสม่ำเสมอ	-	- ดังภาพที่ 4
	4. ปรับสภาพพื้นที่ตลอดจนก่อสร้างโครงการเฉพาะภายในขอบเขตที่ดินของโครงการเท่านั้น	- โครงการจัดให้มีการปรับสภาพพื้นที่ตลอดจนก่อสร้างโครงการเฉพาะภายในขอบเขตที่ดินของโครงการเท่านั้น	-	-
	5. ติดตั้งป้ายประกาศบริเวณพื้นที่ก่อสร้างรวมทั้งระบุชื่อ ที่อยู่ หมายเลขโทรศัพท์ ติดต่อโครงการเพื่อให้ผู้ที่อยู่ใกล้เคียงโครงการและที่สัญจรผ่านไปมาสามารถติดต่อได้	- โครงการจัดให้มีป้ายรายละเอียดโครงการ เพื่อให้ผู้ที่อยู่ใกล้เคียงโครงการและที่สัญจรผ่านไปมาสามารถติดต่อได้	-	- ดังภาพที่ 5
	6. บริษัท พระยาพาณิชย์พร็อพเพอร์ตี้ จำกัด ซึ่งเป็นเจ้าของกรรมสิทธิ์บน โฉนดที่ดินเลขที่ 254029 เลขที่ดิน 1202 มีความตั้งใจจะคงที่ดินแปลงนี้ไว้	- บริษัท พระยาพาณิชย์พร็อพเพอร์ตี้ จำกัด ซึ่งเป็นเจ้าของกรรมสิทธิ์บน โฉนดที่ดินเลขที่ 254029 เลขที่ดิน 1202 ตามเอกสารที่ยื่นการขออนุญาตการก่อสร้าง	-	- ดังภาคผนวกที่ 2

ตารางที่ 3.1.1 (ต่อ) สรุปผลการปฏิบัติตามมาตรการป้องกันและแก้ไขผลกระทบสิ่งแวดล้อม โครงการ เดอะ เกลฟ ริเวอร์ ไลน์ แอท เจ้าพระยา-วงศ์สว่าง

(ชื่อเดิม แบล็คคอก ฮอไรซอน แอท เจ้าพระยา-วงศ์สว่าง) ของบริษัท พระยาพาณิชย์ พร็อพเพอร์ตี้ จำกัด ระหว่างเดือนกรกฎาคม-ธันวาคม 2566

องค์ประกอบทางสิ่งแวดล้อม และคุณค่าต่าง ๆ	มาตรการป้องกันและแก้ไขผลกระทบสิ่งแวดล้อม	รายละเอียดการปฏิบัติตามมาตรการฯ	ปัญหา/อุปสรรค และการแก้ไข	เอกสารอ้างอิง รูปภาพหรือเอกสาร
1.2 คุณภาพอากาศ 1) ฝุ่นละออง	<p>1. จัดทำรั้ว Metal Sheet โดยรอบแนวเขตที่ดิน ความสูง 6 เมตร เพื่อป้องกันฝุ่นละอองฟุ้งกระจายไปยังพื้นที่ข้างเคียง</p> <p>2. ติดตั้งผ้าใบทึบ (Mesh sheet) คลุมโดยรอบอาคาร ตั้งแต่ชั้นล่างถึงชั้นสูงสุดของอาคารระหว่างการก่อสร้าง</p> <p>3. ทำป้ายขนาดไม่น้อยกว่า 0.5x1.0 เมตร โดยแสดง ชื่อ ประเภท และขนาดของอาคาร เจ้าของโครงการ บริษัทรับเหมาก่อสร้าง ระยะเวลาที่ใช้ในการก่อสร้างพร้อมระบุชื่อและเบอร์โทรศัพท์ของผู้รับผิดชอบในการควบคุมการก่อสร้าง เทศบาล หรือส่วนท้องถิ่นที่มีหน้าที่ควบคุมการก่อสร้าง และเลขที่หนังสือเห็นชอบ พร้อมทั้งติดตั้ง มาตรการป้องกันและแก้ไขผลกระทบสิ่งแวดล้อม ในบริเวณทางเข้าพื้นที่ก่อสร้างให้เห็นอย่างชัดเจน</p>	<p>- โครงการจัดให้มีรั้ว Metal Sheet โดยรอบแนวเขตที่ดิน ความสูง 6 เมตร เพื่อป้องกันฝุ่นละอองฟุ้งกระจายไปยังพื้นที่ข้างเคียง</p> <p>- โครงการจัดให้มีผ้าใบทึบ (Mesh sheet) คลุมโดยรอบอาคาร ตั้งแต่ชั้นล่างถึงชั้นสูงสุดของอาคารระหว่างการก่อสร้าง</p> <p>- โครงการจัดทำป้ายรายละเอียดโครงการติดไว้ด้านหน้าโครงการ โดยแสดงชื่อ ประเภท และขนาดของอาคาร เจ้าของโครงการ บริษัทรับเหมาก่อสร้าง ระยะเวลาที่ใช้ในการก่อสร้าง พร้อมระบุชื่อและเบอร์โทรศัพท์ของผู้รับผิดชอบ บริเวณทางเข้าพื้นที่ก่อสร้างให้เห็นอย่างชัดเจน เพื่อให้ผู้ที่อยู่ใกล้เคียงโครงการและที่สัญจรผ่านไปมาสามารถติดต่อได้ของเจ้าของโครงการ</p>	- - -	- ดังภาพที่ 2 - ดังภาพที่ 3 - ดังภาพที่ 5

ตารางที่ 3.1.1 (ต่อ) สรุปผลการปฏิบัติตามมาตรการป้องกันและแก้ไขผลกระทบสิ่งแวดล้อม โครงการ เดอะ เคลฟ ริเวอร์ ไลน์ แอท เจ้าพระยา-วงศ์สว่าง

(ชื่อเดิม แบล็คค็อก ฮอไรซอน แอท เจ้าพระยา-วงศ์สว่าง) ของบริษัท พระยาพาณิชย์ พร็อพเพอร์ตี้ จำกัด ระหว่างเดือนกรกฎาคม-ธันวาคม 2566

องค์ประกอบทางสิ่งแวดล้อม และคุณค่าต่าง ๆ	มาตรการป้องกันและแก้ไขผลกระทบสิ่งแวดล้อม	รายละเอียดการปฏิบัติตามมาตรการฯ	ปัญหา/อุปสรรค และการแก้ไข	เอกสารอ้างอิง รูปภาพหรือเอกสาร
1) ผู้คนละออง (ต่อ)	4. ใช้ผ้าคลุมรถบรรทุกที่ใช้ขนส่งวัสดุก่อสร้าง หิน ทราย เพื่อป้องกันการรบกวนบนถนนที่ใช้เป็นเส้นทางขนส่ง	- โครงการจัดให้มีเจ้าหน้าที่ความปลอดภัยคอยตรวจสอบความเรียบร้อย พร้อมทั้งใช้ผ้าคลุมรถบรรทุกที่ใช้ขนส่งวัสดุก่อสร้าง หิน ทราย เพื่อป้องกันการรบกวนบนถนนที่ใช้เป็นเส้นทางขนส่ง	-	- ดังภาพที่ 6
	5. ฉีดพรมน้ำบริเวณพื้นที่ก่อสร้างหรือบริเวณที่ทำให้เกิดฝุ่นตลอดระยะเวลาก่อสร้าง	- โครงการจัดให้มีกิจกรรมฉีดพรมน้ำบริเวณพื้นที่ก่อสร้างตลอดช่วงงานก่อสร้าง	-	- ดังภาพที่ 7
	6. การกระทำใดๆ ที่อาจก่อให้เกิดมลภาวะ ให้จัดทำในพื้นที่ที่คลุมผ้าใบ หรือในห้องที่คลุมหลังคา และผนังปิดด้านข้างอีก 3 ด้าน	- โครงการจัดให้มีเจ้าหน้าที่ความปลอดภัยคอยตรวจสอบความเรียบร้อย พร้อมทั้งจัดพื้นที่สำหรับกิจกรรมดังกล่าว	-	- ดังภาคผนวกที่ 6
	7. จัดให้มีการวางแผนกองวัสดุในบริเวณพื้นที่ก่อสร้าง โดยต้องกองวัสดุเท่าที่จำเป็น	- โครงการจัดให้มีการกองวัสดุภายในบริเวณพื้นที่ก่อสร้างและกองวัสดุเท่าที่จำเป็นเท่านั้น	-	- ดังภาพที่ 27
	8. จัดเทคนิคการก่อสร้างให้เป็นระบบสำเร็จรูปหรือกึ่งสำเร็จรูป ที่มีการหล่อคอนกรีตในพื้นที่ก่อสร้างน้อยที่สุด	- โครงการจัดให้มีวิศวกรควบคุมงาน โดยเลือกการก่อสร้างให้เป็นระบบสำเร็จรูปหรือกึ่งสำเร็จรูปเท่านั้น	-	- ดังภาคผนวกที่ 4

ตารางที่ 3.1.1 (ต่อ) สรุปผลการปฏิบัติตามมาตรการป้องกันและแก้ไขผลกระทบสิ่งแวดล้อม โครงการ เดอะ เกลฟ รีเวอร์ ไลน์ แอท เจ้าพระยา-วงศ์สว่าง

(ชื่อเดิม แบล็คค็อก ฮอไรซอน แอท เจ้าพระยา-วงศ์สว่าง) ของบริษัท พระยาพาณิชย์ พร็อพเพอร์ตี้ จำกัด ระหว่างเดือนกรกฎาคม-ธันวาคม 2566

องค์ประกอบทางสิ่งแวดล้อม และคุณค่าต่าง ๆ	มาตรการป้องกันและแก้ไขผลกระทบสิ่งแวดล้อม	รายละเอียดการปฏิบัติตามมาตรการฯ	ปัญหา/อุปสรรค และการแก้ไข	เอกสารอ้างอิง รูปภาพหรือเอกสาร
1) ผู้คนละออง (ต่อ)	<p>9. บริเวณปากทางเข้า-ออก ให้ปิดทึบตลอดเวลา เปิดเฉพาะเมื่อมีรถเข้า-ออก และรักษาพื้นผิวให้สะอาดปราศจากเศษหิน ดิน ทราย หรือฝุ่น ตกค้าง จนการก่อสร้างแล้วเสร็จ</p> <p>10. กำหนดความเร็วของยานพาหนะให้มีความเร็วไม่เกิน 30 กิโลเมตร/ชั่วโมง เพื่อลดปริมาณฝุ่นละออง</p> <p>11. กำหนดช่วงเวลาในการขนส่ง รถบรรทุก 6 ล้อ ในช่วงเวลา 09.00-16.00 น. และเวลา 20.00-06.00 น. ซึ่งอยู่นอกช่วงเวลาเร่งด่วน และเจ้าพนักงานตำรวจท้องที่อนุญาตให้รถบรรทุกสามารถสัญจรบริเวณโครงการได้</p> <p>12. ไม่กองหรือเก็บเศษวัสดุที่เหลือใช้ไว้หน้างาน โดยต้องจัดให้มีรถบรรทุกมารับไปกำจัด</p>	<p>- โครงการกำหนดให้ประตูทางเข้า-ออกโครงการต้องปิดทึบตลอดเวลา โดยเปิดเฉพาะเมื่อมีรถเข้า-ออก และกำหนดให้มีเจ้าหน้าที่รักษาความปลอดภัย คอยอำนวยความสะดวกตลอด 24 ชั่วโมง และจัดให้มีคนงานคอยทำความสะอาดบริเวณพื้นที่โครงการให้สะอาดปราศจากเศษหิน ดิน ทราย ตลอดการก่อสร้าง</p> <p>- โครงการจัดให้มีป้ายจำกัดความเร็วไม่เกิน 30 กิโลเมตร/ชั่วโมง เพื่อลดปริมาณฝุ่นละออง</p> <p>- โครงการกำหนดช่วงเวลาในการขนส่ง รถบรรทุก 6 ล้อ ในช่วงเวลา 09.00-16.00 น. และเวลา 20.00-06.00 น. ซึ่งอยู่นอกช่วงเวลาเร่งด่วน</p> <p>- โครงการได้ประสานงานให้รถบรรทุกมารับเศษวัสดุที่เหลือใช้ไปกำจัด โดยไม่มีการกองหรือเก็บไว้ที่หน้างาน</p>	<p>-</p> <p>-</p> <p>-</p> <p>-</p>	<p>- ดังภาพที่ 8-9 และภาพที่ 42</p> <p>- ดังภาพที่ 10</p> <p>- ดังภาพผนวกที่ 21</p> <p>-</p>

ตารางที่ 3.1.1 (ต่อ) สรุปผลการปฏิบัติตามมาตรการป้องกันและแก้ไขผลกระทบสิ่งแวดล้อม โครงการ เดอะ เคลฟ รีเวอร์ ไลน์ แอท เจ้าพระยา-วงศ์สว่าง

(ชื่อเดิม แบล็คค็อก ฮอไรซอน แอท เจ้าพระยา-วงศ์สว่าง) ของบริษัท พระยาพาณิชย์ พร็อพเพอร์ตี้ จำกัด ระหว่างเดือนกรกฎาคม-ธันวาคม 2566

องค์ประกอบทางสิ่งแวดล้อม และคุณค่าต่าง ๆ	มาตรการป้องกันและแก้ไขผลกระทบสิ่งแวดล้อม	รายละเอียดการปฏิบัติตามมาตรการฯ	ปัญหา/อุปสรรค และการแก้ไข	เอกสารอ้างอิง รูปภาพ หรือเอกสาร
1) ผู้เฝ้าระวัง (ต่อ)	13. ทำความสะอาดล้อรถบรรทุกก่อนออกสู่ โครงการ โดยทำเป็น บ่อล้างรถมีเหล็ก สามเหลี่ยม ทั้งทางขึ้น-ลง เพื่อขูดดินจากล้อรถ ในช่วงก่อสร้างโครงการ	- โครงการได้จัดให้มีการทำความสะอาดล้อรถบรรทุกก่อน ออกสู่โครงการ	-	- ดังภาพที่ 43
	14. จัดให้มีพนักงานคอยกวาดเศษดิน ทราย ที่ตก หล่นบริเวณปากทางเข้า-ออกโครงการรวมถึง พื้นที่ข้างเคียงบริเวณโดยรอบ โดยในกรณีที่มีเศษ ดินเปื้อนตกหล่นจะทำความสะอาดโดยใช้น้ำฉีด และ กวาดพื้นให้สะอาดโดยทันที	- โครงการจัดให้มีคนงานคอยทำความสะอาดกวาดเศษดิน ทรายที่ตกหล่น บริเวณด้านหน้าโครงการ และบริเวณ ใกล้เคียง โดยในกรณีมีเศษดินเปื้อนตกหล่นต้องทำความสะอาด โดยใช้น้ำฉีดและกวาดพื้นให้สะอาดโดยทันที	-	- ดังภาพที่ 42
	15. จัดหาแผ่นเหล็กอย่างหนาปูให้ทั่วบริเวณที่จะ มีรถวิ่งผ่านภายในโครงการ เพื่อป้องกันรถจม โคลนในช่วงฝนตก	- โครงการจัดหาแผ่นเหล็กหนาปูทั่วพื้นที่โครงการที่มีรถวิ่งผ่าน เพื่อป้องกันรถจมโคลนในช่วงฝนตก	-	- ดังภาพที่ 44
	16. ตรวจสอบเครื่องยนต์ของรถที่ใช้ในการ ขนส่งดิน วัสดุก่อสร้าง และเครื่องจักรกลอื่น ๆ ให้อยู่ในสภาพดีอยู่เสมอ เพื่อลดการเกิดมลพิษ	- โครงการจัดให้มีเจ้าหน้าที่คอยตรวจสอบเครื่องยนต์ของรถ ที่ใช้ในการขนส่งดิน วัสดุก่อสร้าง และเครื่องจักรกลอื่น ๆ ให้อยู่ในสภาพดีอยู่เสมอ	-	- ดังภาพผนวกที่ 14

ตารางที่ 3.1.1 (ต่อ) สรุปผลการปฏิบัติตามมาตรการป้องกันและแก้ไขผลกระทบสิ่งแวดล้อม โครงการ เดอะ เคลฟ ริเวอร์ ไลน์ แอท เจ้าพระยา-วงศ์สว่าง

(ชื่อเดิม แบล็คค็อก ฮอไรซอน แอท เจ้าพระยา-วงศ์สว่าง) ของบริษัท พระยาพาณิชย์ พร็อพเพอร์ตี้ จำกัด ระหว่างเดือนกรกฎาคม-ธันวาคม 2566

องค์ประกอบทางสิ่งแวดล้อม และคุณค่าต่าง ๆ	มาตรการป้องกันและแก้ไขผลกระทบสิ่งแวดล้อม	รายละเอียดการปฏิบัติตามมาตรการฯ	ปัญหา/อุปสรรค และการแก้ไข	เอกสารอ้างอิง รูปภาพ หรือเอกสาร
1) ผู้เฝ้าระวัง (ต่อ)	19. กำหนดช่วงเวลาการก่อสร้าง โดยกำหนดให้ทำงานทุกวันจันทร์-เสาร์ในช่วงเวลา 08.00-18.00 น. โดยต้องหยุดการก่อสร้างตั้งแต่เวลา 17.00 น. แต่ช่วงเวลาลงจากนั้นจะเป็นการเก็บงาน รวมถึงการทำความสะอาด จนถึงเวลา 18.00 น. และให้คนงานก่อสร้างออกนอกพื้นที่โครงการก่อนเวลา 18.00 น. แต่หากมีกิจกรรมการก่อสร้างที่ต่อเนื่อง และเกินช่วงเวลา (เป็นครั้งคราว) ได้แก่ การเทปูนทำฐานราก ต้องแจ้งหน่วยงานผู้ให้อนุญาต และผู้ที่อยู่อาศัยข้างเคียงให้ทราบล่วงหน้าอย่างน้อย 3 วัน แต่ทั้งนี้ ต้องไม่เกินเวลา 21.00 น.	- โครงการได้กำหนดช่วงเวลาการก่อสร้าง ให้ทำงานทุกวันจันทร์-เสาร์ในช่วงเวลา 08.00-18.00 น. โดยต้องหยุดการก่อสร้างตั้งแต่เวลา 17.00 น. แต่ช่วงเวลาลงจากนั้นจะเป็นการเก็บงาน รวมถึงการทำความสะอาด จนถึงเวลา 18.00 น. และให้คนงานก่อสร้างออกนอกพื้นที่โครงการก่อนเวลา 18.00 น.	-	- ดังภาคผนวกที่ 22
	20. กำหนดให้วันอาทิตย์และวันหยุดนักขัตฤกษ์เป็นวันหยุดการทำงาน	- โครงการกำหนดให้วันอาทิตย์และวันหยุดนักขัตฤกษ์เป็นวันหยุดการทำงาน	-	- ดังภาคผนวกที่ 22

ตารางที่ 3.1.1 (ต่อ) สรุปผลการปฏิบัติตามมาตรการป้องกันและแก้ไขผลกระทบสิ่งแวดล้อม โครงการ เดอะ เคลฟ ริเวอร์ ไลน์ แอท เจ้าพระยา-วงศ์สว่าง

(ชื่อเดิม แบนด์คอก ฮอไรซอน แอท เจ้าพระยา-วงศ์สว่าง) ของบริษัท พระยาพาณิชย์ พร็อพเพอร์ตี้ จำกัด ระหว่างเดือนกรกฎาคม-ธันวาคม 2566

องค์ประกอบทางสิ่งแวดล้อม และคุณค่าต่าง ๆ	มาตรการป้องกันและแก้ไขผลกระทบสิ่งแวดล้อม	รายละเอียดการปฏิบัติตามมาตรการฯ	ปัญหา/อุปสรรค และการแก้ไข	เอกสารอ้างอิง รูปภาพหรือเอกสาร
1) ผู้คนละออง (ต่อ)	21. จัดให้มีการติดป้ายประชาสัมพันธ์โครงการและตารางมาตรการป้องกัน และแก้ไขผลกระทบสิ่งแวดล้อมและมาตรการติดตามตรวจสอบผลกระทบสิ่งแวดล้อมที่โครงการต้องปฏิบัติตามอย่างเคร่งครัด รวมทั้งผลการตรวจวัดคุณภาพสิ่งแวดล้อมบริเวณด้านหน้าพื้นที่ก่อสร้างให้ชัดเจน	- โครงการได้จัดให้มีการติดป้ายประชาสัมพันธ์โครงการ และป้ายผลการตรวจวัดคุณภาพสิ่งแวดล้อมไว้บริเวณด้านหน้าพื้นที่ก่อสร้างอย่างชัดเจน	-	- ดังภาพที่ 5 และภาพที่ 11
2) มลพิษอากาศ	1. ไม่ติดเครื่องยนต์ไว้ขณะที่ไม่ได้ปฏิบัติงาน 2. ดูแลเครื่องจักรที่นำมาใช้ในอยู่ในสภาพที่พร้อมใช้งานอยู่เสมอ กรณีที่พบว่ามิสภาพเสื่อมลง ควรเปลี่ยนใหม่ หรือปรับปรุงแก้ไขให้มาตรฐานดั้งเดิม	- โครงการกำชับให้ผู้รับเหมาไม่ติดเครื่องยนต์ไว้ขณะที่ไม่ได้ปฏิบัติงาน - โครงการจัดให้มีเจ้าหน้าที่ตรวจสอบเครื่องจักรที่นำมาใช้ในอยู่ในสภาพที่ดีและพร้อมใช้งานอยู่เสมอ	- -	- ดังภาพที่ 13 - ดังภาคผนวกที่ 14

ตารางที่ 3.1.1 (ต่อ) สรุปผลการปฏิบัติตามมาตรการป้องกันและแก้ไขผลกระทบสิ่งแวดล้อม โครงการ เดอะ เคลฟ ริเวอร์ ไลน์ แอท เจ้าพระยา-วงศ์สว่าง

(ชื่อเดิม แบล็คคอก ฮอไรซอน แอท เจ้าพระยา-วงศ์สว่าง) ของบริษัท พระยาพาณิชย์ พร็อพเพอร์ตี้ จำกัด ระหว่างเดือนกรกฎาคม-ธันวาคม 2566

องค์ประกอบทางสิ่งแวดล้อม และคุณค่าต่าง ๆ	มาตรการป้องกันและแก้ไขผลกระทบ สิ่งแวดล้อม	รายละเอียดการปฏิบัติตามมาตรการฯ	ปัญหา/อุปสรรค และการแก้ไข	เอกสารอ้างอิง รูปภาพ หรือเอกสาร
1.3 เสียง	<p>1. จัดให้มีเจ้าหน้าที่จากโครงการเข้าพบผู้พักอาศัยข้างเคียงพื้นที่โครงการเป็นประจำตลอดช่วงเวลาก่อสร้างเพื่อสอบถามถึงผลกระทบจากการก่อสร้างโครงการ พร้อมติดตั้งกล่องรับความคิดเห็นที่บริเวณป้อมขาม เพื่อรับเรื่องร้องเรียนที่อาจเกิดขึ้น หากมีปัญหากเกิดขึ้นต้องหาแนวทางแก้ไขอย่างเร่งด่วน</p> <p>2. ในช่วงการทำฐานราก ติดตั้งแผ่นกันเสียงชนิด Bloxteg Tuff Series ความสูง 6 เมตร โดยด้านทิศเหนือ ทิศตะวันออก และทิศใต้ ติดตั้งห่างจากแหล่งกำเนิดเสียง 1 เมตร สำหรับด้านทิศตะวันตกติดกับแนวรั้วของโครงการ ซึ่งสามารถลดระดับเสียงเมื่อผ่านผนังกันเสียงลงได้ประมาณ 50 dB(A)</p>	<p>- โครงการจัดให้มีเจ้าหน้าที่จากโครงการเข้าพบผู้พักอาศัยข้างเคียงพื้นที่โครงการเป็นประจำตลอดช่วงเวลาก่อสร้าง เพื่อสอบถามถึงผลกระทบจากการก่อสร้างโครงการ พร้อมทั้งติดตั้งกล่องรับความคิดเห็นและช่องทางการติดต่อเพื่อรับเรื่องร้องเรียนที่อาจเกิดขึ้น หากมีปัญหากเกิดขึ้นทางโครงการจะรีบแก้ไขทันที</p> <p>- ปัจจุบันโครงการได้ผ่านช่วงงานฐานรากแล้ว และขณะที่อยู่ในช่วงงานดังกล่าว โครงการได้ปฏิบัติตามมาตรการที่กำหนดอย่างเคร่งครัด</p>	<p>-</p> <p>-</p>	<p>- ดังภาพที่ 12 และภาพที่ 39-40</p> <p>-</p>

ตารางที่ 3.1.1 (ต่อ) สรุปผลการปฏิบัติตามมาตรการป้องกันและแก้ไขผลกระทบสิ่งแวดล้อม โครงการ เดอะ เคลฟ ริเวอร์ ไลน์ แอท เจ้าพระยา-วงศ์สว่าง

(ชื่อเดิม แบล็คคอก ฮอไรซอน แอท เจ้าพระยา-วงศ์สว่าง) ของบริษัท พระยาพาณิชย์ พร็อพเพอร์ตี้ จำกัด ระหว่างเดือนกรกฎาคม-ธันวาคม 2566

องค์ประกอบทางสิ่งแวดล้อม และคุณค่าต่าง ๆ	มาตรการป้องกันและแก้ไขผลกระทบสิ่งแวดล้อม	รายละเอียดการปฏิบัติตามมาตรการฯ	ปัญหา/อุปสรรค และการแก้ไข	เอกสารอ้างอิง รูปภาพหรือเอกสาร
1.3 เสียง (ต่อ)	3. ในช่วงการทำฐานราก ซ้อนกับช่วงขึ้น โครงสร้าง ติดตั้งแผ่นกันเสียงชนิด Bloxteg 2 Tuff Series ความสูง 2.4 เมตร ติดตั้งห่างจาก แหล่งกำเนิดเสียง 1 เมตร โดยด้านทิศเหนือและ ทิศใต้ ติดตั้งตั้งแต่ชั้นล่างจนถึงชั้นที่ 24 ด้านทิศ ตะวันออก ติดตั้งตั้งแต่ชั้นล่างจนถึงชั้นที่ 26 และ ทิศตะวันตกติดตั้งตั้งแต่ชั้นล่างจนถึงชั้นที่ 23 ซึ่ง สามารถลดระดับเสียงเมื่อผ่านผนังกันเสียงลงได้ ประมาณ 50 dB(A)	- ปัจจุบันโครงการได้ผ่านช่วงงานฐานรากแล้ว และขณะที่อยู่ ในช่วงงานดังกล่าว โครงการได้ปฏิบัติตามมาตรการที่กำหนด อย่างเคร่งครัด	-	-

ตารางที่ 3.1.1 (ต่อ) สรุปผลการปฏิบัติตามมาตรการป้องกันและแก้ไขผลกระทบสิ่งแวดล้อม โครงการ เดอะ เคลฟ ริเวอร์ ไลน์ แอท เจ้าพระยา-วงศ์สว่าง

(ชื่อเดิม แบล็คคอก ฮอไรซอน แอท เจ้าพระยา-วงศ์สว่าง) ของบริษัท พระยาพาณิชย์ พร็อพเพอร์ตี้ จำกัด ระหว่างเดือนกรกฎาคม-ธันวาคม 2566

องค์ประกอบทางสิ่งแวดล้อม และคุณค่าต่าง ๆ	มาตรการป้องกันและแก้ไขผลกระทบสิ่งแวดล้อม	รายละเอียดการปฏิบัติตามมาตรการฯ	ปัญหา/อุปสรรค และการแก้ไข	เอกสารอ้างอิง รูปภาพหรือเอกสาร
1.3 เสียง (ต่อ)	4. ในช่วงขึ้นโครงสร้าง จัดให้มีการติดตั้งแผ่นกันเสียงชนิด Bloxteg 2 Tuff Series ความสูง 2.4 เมตร ติดตั้งห่างจากแหล่งกำเนิดเสียง 1 เมตร โดยด้านทิศเหนือ และทิศใต้ติดตั้งตั้งแต่ชั้นล่างจนถึงชั้นที่ 19 ด้านทิศตะวันออกติดตั้งตั้งแต่ชั้นล่างจนถึงชั้นที่ 20 และทิศตะวันตกติดตั้งตั้งแต่ชั้นล่างจนถึงชั้นที่ 15 ซึ่งสามารถลดเสียงลงเมื่อผ่านผนังกันเสียง 50 dB(A) และระดับเสียงที่ลดลงเมื่ออ้อมผ่านผนังกันเสียง จะยอมรับได้สูงสุดเท่ากับ 25 dB(A)	- ปัจจุบันโครงการได้ติดตั้งผนังอาคารบางส่วนแล้ว ซึ่งทำหน้าที่เป็นกำแพงกันเสียงสามารถลดระดับเสียงได้ พร้อมทั้งได้ติดตั้งแผ่นกันเสียงไว้บริเวณรั้วที่รอบโครงการเพื่อช่วยลดเสียงดังที่เกิดจากกิจกรรมก่อสร้าง	-	- ดังภาพที่ 1 และภาพที่ 14

ตารางที่ 3.1.1 (ต่อ) สรุปผลการปฏิบัติตามมาตรการป้องกันและแก้ไขผลกระทบสิ่งแวดล้อม โครงการ เดอะ เคลฟ ริเวอร์ ไลน์ แอท เจ้าพระยา-วงศ์สว่าง

(ชื่อเดิม แบล็คค็อก ฮอไรซอน แอท เจ้าพระยา-วงศ์สว่าง) ของบริษัท พระยาพาณิชย์ พร็อพเพอร์ตี้ จำกัด ระหว่างเดือนกรกฎาคม-ธันวาคม 2566

องค์ประกอบทางสิ่งแวดล้อม และคุณค่าต่าง ๆ	มาตรการป้องกันและแก้ไขผลกระทบสิ่งแวดล้อม	รายละเอียดการปฏิบัติตามมาตรการฯ	ปัญหา/อุปสรรค และการแก้ไข	เอกสารอ้างอิง รูปภาพหรือเอกสาร
1.3 เสียง (ต่อ)	<p>5. ในช่วงขึ้นโครงสร้าง ซ้อนกับช่วงเก็บงานและตกแต่ง ติดตั้งแผ่นกันเสียงชนิด Bloxteg 2 Tuff Series ความสูง 2.4 เมตร ติดตั้งห่างจากแหล่งกำเนิดเสียง 1 เมตร โดยด้านทิศเหนือและทิศใต้ ติดตั้งตั้งแต่ชั้นล่างจนถึงชั้นที่ 34 ด้านทิศตะวันออก ติดตั้งตั้งแต่ชั้นล่างจนถึงชั้นที่ 35 และทิศตะวันตก ติดตั้งตั้งแต่ชั้นล่างจนถึงชั้นที่ 33 ซึ่งสามารถลดระดับเสียงเมื่อผ่านผนังกันเสียงลงได้ประมาณ 50 dB(A)</p> <p>6. ในช่วงเก็บงานและตกแต่ง จัดให้ใช้ผนังอาคารเป็นผนังกันเสียง ซึ่งสามารถลดเสียงลงเมื่อผ่านผนังกันเสียง 36 dB(A) และเสียงที่ลดลงเมื่ออ้อมผนังกันเสียงยอมรับได้สูงสุด 25 dB(A)</p>	<p>- ปัจจุบันโครงการอยู่ในช่วงงานโครงสร้าง ทั้งนี้หากถึงช่วงงานดังกล่าว โครงการจะปฏิบัติตามมาตรการอย่างเคร่งครัด</p> <p>- ปัจจุบันโครงการอยู่ในช่วงงานโครงสร้าง ทั้งนี้หากถึงช่วงงานดังกล่าว โครงการจะปฏิบัติตามมาตรการอย่างเคร่งครัด</p>	-	- ดังภาพที่ 1

ตารางที่ 3.1.1 (ต่อ) สรุปผลการปฏิบัติตามมาตรการป้องกันและแก้ไขผลกระทบสิ่งแวดล้อม โครงการ เดอะ เคลฟ รีเวอร์ ไลน์ แอท เจ้าพระยา-วงศ์สว่าง

(ชื่อเดิม แบล็คค็อก ฮอไรซอน แอท เจ้าพระยา-วงศ์สว่าง) ของบริษัท พระยาพาณิชย์ พร็อพเพอร์ตี้ จำกัด ระหว่างเดือนกรกฎาคม-ธันวาคม 2566

องค์ประกอบทางสิ่งแวดล้อม และคุณค่าต่าง ๆ	มาตรการป้องกันและแก้ไขผลกระทบสิ่งแวดล้อม	รายละเอียดการปฏิบัติตามมาตรการฯ	ปัญหา/อุปสรรค และการแก้ไข	เอกสารอ้างอิง รูปภาพ หรือเอกสาร
1.3 เสียง (ต่อ)	7. กำหนดช่วงเวลาการก่อสร้าง โดยกำหนดให้ทำงานทุกวันจันทร์-เสาร์ในช่วงเวลา 08.00-18.00 น. โดยต้องหยุดการก่อสร้างตั้งแต่เวลา 17.00 น. แต่ช่วงเวลาหลังจากนั้นจะเป็นการเก็บงาน รวมถึงการทำความสะอาด จนถึงเวลา 18.00 น. และให้คนงานก่อสร้างออกนอกพื้นที่โครงการก่อนเวลา 18.00 น. แต่หากมีกิจกรรมการก่อสร้างที่ต่อเนื่อง และเกินช่วงเวลา (เป็นครั้งคราว) ได้แก่ การเทปูน ทำฐานราก ต้องแจ้งหน่วยงานผู้ให้อนุญาต และผู้ที่อยู่อาศัยข้างเคียงให้ทราบล่วงหน้าอย่างน้อย 3 วัน แต่ทั้งนี้ ต้องไม่เกินเวลา 21.00 น.	- โครงการได้กำหนดช่วงเวลาการก่อสร้าง ให้ทำงานทุกวันจันทร์-เสาร์ในช่วงเวลา 08.00-18.00 น. โดยต้องหยุดการก่อสร้างตั้งแต่เวลา 17.00 น. แต่ช่วงเวลาหลังจากนั้นจะเป็นการเก็บงาน รวมถึงการทำความสะอาด จนถึงเวลา 18.00 น. และให้คนงานก่อสร้างออกนอกพื้นที่โครงการก่อนเวลา 18.00 น.	-	- ดังภาพผนวกที่ 22
	8. กำหนดให้วันอาทิตย์และวันหยุดนักขัตฤกษ์เป็นวันหยุดการทำงาน	- โครงการกำหนดให้วันอาทิตย์และวันหยุดนักขัตฤกษ์เป็นวันหยุดการทำงาน	-	- ดังภาพผนวกที่ 22
	9. ก่อสร้างฐานรากโดยใช้เสาเข็มเจาะ เพื่อป้องกันผลกระทบต่อผู้อยู่ใกล้เคียง	- ปัจจุบันโครงการได้ผ่านช่วงงานฐานรากแล้ว และขณะที่อยู่ในช่วงงานดังกล่าว โครงการได้ปฏิบัติตามมาตรการที่กำหนดอย่างเคร่งครัด	-	-

ตารางที่ 3.1.1 (ต่อ) สรุปผลการปฏิบัติตามมาตรการป้องกันและแก้ไขผลกระทบสิ่งแวดล้อม โครงการ เดอะ เคลฟ ริเวอร์ ไลน์ แอท เจ้าพระยา-วงศ์สว่าง

(ชื่อเดิม แบล็คคอก ฮอไรซอน แอท เจ้าพระยา-วงศ์สว่าง) ของบริษัท พระยาพาณิชย์ พร็อพเพอร์ตี้ จำกัด ระหว่างเดือนกรกฎาคม-ธันวาคม 2566

องค์ประกอบทางสิ่งแวดล้อม และคุณค่าต่าง ๆ	มาตรการป้องกันและแก้ไขผลกระทบสิ่งแวดล้อม	รายละเอียดการปฏิบัติตามมาตรการฯ	ปัญหา/อุปสรรค และการแก้ไข	เอกสารอ้างอิง รูปภาพหรือเอกสาร
1.3 เสียง (ต่อ)	<p>10. ไม่ทำกิจกรรมต่าง ๆ ที่ก่อให้เกิดเสียงดังพร้อมกันในเวลาเดียวกัน</p> <p>11. ลดจำนวนของเครื่องจักรที่ใช้งานบริเวณที่อยู่ใกล้เคียงกัน</p> <p>12. เลือกใช้เครื่องมืออุปกรณ์ และวิธีการก่อสร้างที่ก่อให้เกิดเสียงรบกวนน้อยที่สุด</p> <p>13. อุปกรณ์และเครื่องจักรกลที่มีการใช้งานเป็นครั้งคราว ให้ดับเครื่องหรือเบาลงระหว่างการพัก</p> <p>14. ใช้อุปกรณ์เครื่องจักรที่ได้รับการบำรุงรักษาอย่างดีเท่านั้น และต้องได้รับการดูแลอย่างสม่ำเสมอในระหว่างการก่อสร้าง</p>	<p>- โครงการจัดให้มีเจ้าหน้าที่ความปลอดภัยคอยกำชับคนงานไม่ทำกิจกรรมต่าง ๆ ที่ก่อให้เกิดเสียงดังพร้อมกันในเวลาเดียวกัน</p> <p>- โครงการจัดให้มีเจ้าหน้าที่กำชับคนงานไม่ให้ใช้เครื่องจักรในบริเวณที่ใกล้เคียงกัน</p> <p>- โครงการได้เลือกใช้เครื่องมืออุปกรณ์ และวิธีการก่อสร้างที่ก่อให้เกิดเสียงรบกวนน้อยที่สุด</p> <p>- โครงการได้กำชับให้คนงานดับหรือเบาลงเครื่องจักรลงระหว่างการพัก</p> <p>- โครงการได้จัดให้มีการตรวจสอบและดูแลอุปกรณ์เครื่องมือเครื่องจักรให้อยู่ในสภาพดีและพร้อมใช้งานอยู่เสมอ</p>	- - - - -	- ดังภาพผนวกที่ 6 - ดังภาพผนวกที่ 6 - - ดังภาพที่ 13 - ดังภาพผนวกที่ 14

ตารางที่ 3.1.1 (ต่อ) สรุปผลการปฏิบัติตามมาตรการป้องกันและแก้ไขผลกระทบสิ่งแวดล้อม โครงการ เดอะ เคลฟ ริเวอร์ ไลน์ แอท เจ้าพระยา-วงศ์สว่าง

(ชื่อเดิม แบล็คค็อก ฮอไรซอน แอท เจ้าพระยา-วงศ์สว่าง) ของบริษัท พระยาพาณิชย์ พร็อพเพอร์ตี้ จำกัด ระหว่างเดือนกรกฎาคม-ธันวาคม 2566

องค์ประกอบทางสิ่งแวดล้อม และคุณค่าต่าง ๆ	มาตรการป้องกันและแก้ไขผลกระทบ สิ่งแวดล้อม	รายละเอียดการปฏิบัติตามมาตรการฯ	ปัญหา/อุปสรรค และการแก้ไข	เอกสารอ้างอิง รูปภาพหรือเอกสาร
1.3 เสียง (ต่อ)	<p>15. ใช้น้ำมันหล่อลื่นช่วยลดการเสียดสีระหว่างชิ้นส่วนของเครื่องจักร</p> <p>16. ไม่ใช้เครื่องจักรหรือเครื่องยนต์ที่มีอัตราเร็วเกินไป</p> <p>17. ผู้รับเหมาควบคุมคนงานก่อสร้างไม่ให้ส่งเสียงดังรบกวนผู้อยู่อาศัยข้างเคียง</p> <p>18. ในการขนส่งวัสดุก่อสร้างเข้ามาในพื้นที่โครงการ โครงการต้องกำชับผู้รับเหมาให้ดำเนินการขนส่งให้ถูกต้องตามหลักการขนย้าย และควบคุมคนงานไม่ให้มีการโยนวัสดุอุปกรณ์ก่อสร้าง เช่น เหล็กเส้น ซึ่งการกระทำดังกล่าวจะก่อให้เกิดเสียงดัง</p>	<p>- โครงการได้กำชับให้คนงานใช้น้ำมันหล่อลื่นเพื่อช่วยลดการเสียดสีระหว่างชิ้นส่วนของเครื่องจักรอยู่เสมอ</p> <p>- โครงการได้กำชับไม่ให้คนงานใช้เครื่องจักรหรือเครื่องยนต์ที่มีอัตราเร็วเกินไป</p> <p>- โครงการจัดให้มีกฎระเบียบข้อปฏิบัติของคนงานในพื้นที่ก่อสร้างตามมาตรการกำหนด</p> <p>- โครงการจัดให้มีเจ้าหน้าที่ความปลอดภัยคอยกำชับคนงานให้ดำเนินการขนส่งให้ถูกต้องตามหลักการขนย้าย และควบคุมคนงานไม่ให้มีการโยนวัสดุอุปกรณ์ก่อสร้าง เช่น เหล็กเส้น ซึ่งการกระทำดังกล่าวจะก่อให้เกิดเสียงดัง</p>	- - - -	- - - - ดังภาคผนวกที่ 6

ตารางที่ 3.1.1 (ต่อ) สรุปผลการปฏิบัติตามมาตรการป้องกันและแก้ไขผลกระทบสิ่งแวดล้อม โครงการ เดอะ เคลฟ ริเวอร์ ไลน์ แอท เจ้าพระยา-วงศ์สว่าง

(ชื่อเดิม แบล็คค็อก ฮอไรซอน แอท เจ้าพระยา-วงศ์สว่าง) ของบริษัท พระยาพาณิชย์ พร็อพเพอร์ตี้ จำกัด ระหว่างเดือนกรกฎาคม-ธันวาคม 2566

องค์ประกอบทางสิ่งแวดล้อม และคุณค่าต่าง ๆ	มาตรการป้องกันและแก้ไขผลกระทบสิ่งแวดล้อม	รายละเอียดการปฏิบัติตามมาตรการฯ	ปัญหา/อุปสรรค และการแก้ไข	เอกสารอ้างอิง รูปภาพหรือเอกสาร
1.3 เสียง (ต่อ)	<p>19. ไม่ให้มีกิจกรรมก่อสร้างที่อาจก่อให้เกิดเสียงดัง เช่น การตัดเหล็ก การตัดกระเบื้อง การบดกรี เป็นต้น โดยให้จัดทำในโรงงานภายนอกแล้วจึงขนส่งมาประกอบภายในพื้นที่ก่อสร้างเท่านั้น</p> <p>20. จัดให้มีบริษัทควบคุมงานก่อสร้าง ให้ปฏิบัติตามมาตรการที่ระบุไว้ในรายงานการประเมินผลกระทบสิ่งแวดล้อมที่ได้รับการเห็นชอบอย่างเคร่งครัด โดยมีการรายงานผลอย่างต่อเนื่องและประชาสัมพันธ์ในพื้นที่ก่อสร้างให้เห็นอย่างชัดเจน</p> <p>21. จัดให้มีอุปกรณ์ป้องกันหู ตลอดเวลาการทำงาน เพื่อลดเสียงจากเครื่องจักรอุปกรณ์ หรือแหล่งที่ทำให้เกิดเสียงดัง</p> <p>22. บริษัท พระยาพาณิชย์พร็อพเพอร์ตี้ จำกัด จะต้องควบคุมให้ผู้รับเหมาปฏิบัติตามมาตรการที่ระบุไว้อย่างเคร่งครัด</p>	<p>- โครงการจัดให้มีเจ้าหน้าที่ความปลอดภัยคอยควบคุมการทำกิจกรรมต่างๆ เพื่อหลีกเลี่ยงกิจกรรมก่อสร้างที่อาจก่อให้เกิดเสียงดัง</p> <p>- โครงการจัดให้บริษัท อีอีซี คอนซัลแตนท์ จำกัด เป็นผู้ควบคุมงานก่อสร้าง ให้ปฏิบัติตามมาตรการที่ระบุไว้ในรายงานการประเมินผลกระทบสิ่งแวดล้อมที่ได้รับการเห็นชอบอย่างเคร่งครัด โดยมีการรายงานผลอย่างต่อเนื่องและประชาสัมพันธ์ในพื้นที่ก่อสร้างให้เห็นอย่างชัดเจน</p> <p>- โครงการจัดให้มีอุปกรณ์ป้องกันหู ตลอดเวลาการทำงาน เพื่อลดเสียงจากเครื่องจักรอุปกรณ์ หรือแหล่งที่ทำให้เกิดเสียงดัง</p> <p>- บริษัท พระยาพาณิชย์พร็อพเพอร์ตี้ จำกัด ได้จัดจ้างบริษัท อีอีซี คอนซัลแตนท์ จำกัด ซึ่งเป็นผู้รับเหมาก่อสร้างที่มีคุณภาพตลอดจนจัดให้มีบริษัท ไทยสยามนคร จำกัด เป็นผู้ควบคุมงานก่อสร้างของโครงการ ให้ปฏิบัติตามตามมาตรการที่ระบุไว้อย่างเคร่งครัด</p>	<p>-</p> <p>-</p> <p>-</p> <p>-</p>	<p>- ดังภาพผนวกที่ 6</p> <p>- ดังภาพที่ 5 และภาพที่ 11</p> <p>-</p> <p>-</p>

ตารางที่ 3.1.1 (ต่อ) สรุปผลการปฏิบัติตามมาตรการป้องกันและแก้ไขผลกระทบสิ่งแวดล้อม โครงการ เดอะ เคลฟ รีเวอร์ ไลน์ แอท เจ้าพระยา-วงศ์สว่าง

(ชื่อเดิม แบล็คค็อก ฮอไรซอน แอท เจ้าพระยา-วงศ์สว่าง) ของบริษัท พระยาพาณิชย์ พร็อพเพอร์ตี้ จำกัด ระหว่างเดือนกรกฎาคม-ธันวาคม 2566

องค์ประกอบทางสิ่งแวดล้อม และคุณค่าต่าง ๆ	มาตรการป้องกันและแก้ไขผลกระทบสิ่งแวดล้อม	รายละเอียดการปฏิบัติตามมาตรการฯ	ปัญหา/อุปสรรค และการแก้ไข	เอกสารอ้างอิง รูปภาพหรือเอกสาร
1.4 ความสัมพันธ์	<p>1. ถ่ายรูปสภาพปัจจุบัน ของบ้านข้างเคียงโครงการ เพื่อใช้ในการตรวจสอบ ในกรณีที่มีการร้องเรียนว่าโครงสร้างสิ่งก่อสร้างเสียหายจากการก่อสร้างโครงการ</p> <p>2. จัดให้มีเจ้าหน้าที่ของโครงการเข้าพบผู้ที่อยู่ใกล้เคียงโครงการ ก่อนดำเนินการก่อสร้างโครงการแจ้งกำหนดการเจาะเสาเข็มโดยระบุวันให้ทราบอย่างชัดเจน พร้อมทั้งให้หมายเลขโทรศัพท์ของเจ้าหน้าที่ควบคุมดูแลการก่อสร้าง เพื่อให้ผู้พักอาศัยที่อยู่ติดกับโครงการสามารถติดต่อกับโครงการได้โดยตรง</p> <p>3. จัดให้มีวิศวกรดูแลการก่อสร้างอย่างใกล้ชิด และควบคุมการก่อสร้างให้ถูกต้องตามหลักวิศวกรรม ให้ส่งผลกระทบต่อพื้นที่ข้างเคียงน้อยที่สุด</p>	<p>- โครงการจัดให้มีการสำรวจและถ่ายรูปสภาพปัจจุบันของบ้านข้างเคียงโครงการ เพื่อใช้ในการตรวจสอบ ในกรณีที่มีการร้องเรียนว่าโครงสร้างสิ่งก่อสร้างเสียหายจากการก่อสร้างโครงการ</p> <p>- ปัจจุบันโครงการได้ผ่านช่วงงานเจาะเสาเข็มแล้ว และขณะที่อยู่ในช่วงงานดังกล่าว โครงการได้ปฏิบัติตามมาตรการที่กำหนดอย่างเคร่งครัด</p> <p>- โครงการจัดให้มีวิศวกรดูแลการก่อสร้างอย่างใกล้ชิด และควบคุมการก่อสร้างให้ถูกต้องตามหลักวิศวกรรม ให้ส่งผลกระทบต่อพื้นที่ข้างเคียงน้อยที่สุด</p>	- - -	- - - ดังภาพผนวกที่ 4

ตารางที่ 3.1.1 (ต่อ) สรุปผลการปฏิบัติตามมาตรการป้องกันและแก้ไขผลกระทบสิ่งแวดล้อม โครงการ เดอะ เคลฟ รีเวอร์ ไลน์ แอท เจ้าพระยา-วงศ์สว่าง

(ชื่อเดิม แบล็คค็อก ฮอไรซอน แอท เจ้าพระยา-วงศ์สว่าง) ของบริษัท พระยาพาณิชย์ พร็อพเพอร์ตี้ จำกัด ระหว่างเดือนกรกฎาคม-ธันวาคม 2566

องค์ประกอบทางสิ่งแวดล้อม และคุณค่าต่าง ๆ	มาตรการป้องกันและแก้ไขผลกระทบสิ่งแวดล้อม	รายละเอียดการปฏิบัติตามมาตรการฯ	ปัญหา/อุปสรรค และการแก้ไข	เอกสารอ้างอิง รูปภาพหรือเอกสาร
1.4 ความสัมพันธ์ (ต่อ)	6. จัดให้มีนโยบายการรับผิดชอบต่อและชดใช้ความเสียหายที่เกิดขึ้น หากมีบุคคลใดได้รับผลกระทบจากการก่อสร้างโครงการ โดยเข้าไปแก้ไขและให้ความช่วยเหลือในทันที	- โครงการจัดให้มีกรรมธรรม์ประกันภัยความรับผิดชอบต่อตามกฎหมายต่อชีวิต ร่างกาย และทรัพย์สินของบุคคลภายนอก	-	- ดังภาคผนวกที่ 8
	7. นำรายละเอียดมาตรการป้องกันและแก้ไขผลกระทบสิ่งแวดล้อมของโครงการ มาคิดไว้บริเวณพื้นที่โครงการในที่สามารถมองเห็นได้ง่าย	- โครงการอยู่ระหว่างการติดตั้งรายละเอียดมาตรการป้องกันและแก้ไขผลกระทบสิ่งแวดล้อม บริเวณด้านหน้าโครงการ ทั้งนี้หากดำเนินการแล้วเสร็จ จะนำเสนอในรายงานฉบับถัดไป	-	-
	8. ใช้เสาเข็มเจาะในการก่อสร้างอาคาร	- ปัจจุบันโครงการได้ผ่านช่วงงานเสาเข็มแล้ว และขณะที่อยู่ในช่วงงานดังกล่าว โครงการได้ปฏิบัติตามมาตรการที่กำหนดอย่างเคร่งครัด	-	-
	9. จัดให้มีการประกันภัยความรับผิดชอบต่อชีวิตร่างกายและทรัพย์สินของบุคคลภายนอก โดยแสดงสำเนาตารางกรมธรรม์ประกันภัยไว้ในบริเวณพื้นที่ก่อสร้าง	- โครงการจัดให้มีกรรมธรรม์ประกันภัยความรับผิดชอบต่อชีวิต ร่างกาย และทรัพย์สินของบุคคลภายนอก ทั้งนี้อยู่ระหว่างการติดตั้งสำเนาตารางกรมธรรม์ประกันภัยไว้ในบริเวณพื้นที่ก่อสร้าง	-	- ดังภาคผนวกที่ 8

ตารางที่ 3.1.1 (ต่อ) สรุปผลการปฏิบัติตามมาตรการป้องกันและแก้ไขผลกระทบสิ่งแวดล้อม โครงการ เดอะ เคลฟ รีเวอร์ ไลน์ แอท เจ้าพระยา-วงศ์สว่าง

(ชื่อเดิม แบล็คค็อก ฮอไรซอน แอท เจ้าพระยา-วงศ์สว่าง) ของบริษัท พระยาพาณิชย์ พร็อพเพอร์ตี้ จำกัด ระหว่างเดือนกรกฎาคม-ธันวาคม 2566

องค์ประกอบทางสิ่งแวดล้อม และคุณค่าต่าง ๆ	มาตรการป้องกันและแก้ไขผลกระทบสิ่งแวดล้อม	รายละเอียดการปฏิบัติตามมาตรการฯ	ปัญหา/อุปสรรค และการแก้ไข	เอกสารอ้างอิง รูปภาพหรือเอกสาร
1.4 ความสั่นสะเทือน (ต่อ)	10. ในกรณีที่เกิดความเสียหายจากการดำเนินโครงการต่อศาสนสถานหรือสิ่งปลูกสร้างเก่าแก่ที่ขึ้นทะเบียนกับกรมศิลปากร และตั้งอยู่ใกล้เคียงพื้นที่โครงการกำหนดให้โครงการเป็นผู้รับผิดชอบ โดยต้องดำเนินการจัดหาบริษัทรับเหมาก่อสร้างซ่อมแซม ที่ได้รับการขึ้นทะเบียนจากกรมศิลปากรเป็นผู้ดำเนินการซ่อมแซมเท่านั้น	- ในรอบระหว่างเดือนกรกฎาคม-ธันวาคม 2566 ยังไม่พบความเสียหายจากการดำเนินโครงการต่อศาสนสถานหรือสิ่งปลูกสร้างเก่าแก่ที่ขึ้นทะเบียนกับกรมศิลปากร ทั้งนี้หากพบว่าเกิดความเสียหาย โครงการจะจัดให้มีเจ้าหน้าที่เข้าไปตรวจสอบและจัดหาบริษัทรับเหมาก่อสร้าง ซ่อมแซม ที่ได้รับการขึ้นทะเบียนจากกรมศิลปากรเป็นผู้ดำเนินการซ่อมแซมเท่านั้น	-	-
1.5 การพังทลายของดิน	1. ก่อนก่อสร้างโครงการผู้รับเหมาต้องแจ้งเจ้าของบ้านพักอาศัย/ข้างเคียง โดยการสำรวจถ่ายภาพสภาพรั้ว กำแพงบ้าน และตัวอาคาร ก่อนการทำ Sheet Pile และทำค้ำยัน (Bracing) เพื่อรับผิดชอบชดเชยค่าเสียหาย/ซ่อมแซม ให้คืนสภาพเดิมหากเกิดการแตกร้าวขึ้น	- โครงการจัดให้มีเจ้าหน้าที่เข้าไปแจ้งข้อมูลการก่อสร้าง แก่บ้านข้างเคียงก่อนเริ่มดำเนินการก่อสร้าง พร้อมทั้งจัดให้มีเจ้าหน้าที่เข้าไปสำรวจบ้านข้างเคียงก่อนเริ่มการก่อสร้าง พร้อมทั้งจัดทำกรรมธรรม์ประกันภัยความรับผิดชอบต่อตามกฎหมาย ทั้งนี้โครงการได้จัดให้มีกล่องรับความคิดเห็นและช่องทางการติดต่อไว้บริเวณด้านหน้าโครงการ เพื่อให้ผู้ได้รับความเสียหายสามารถประสานกับเจ้าหน้าที่ของโครงการได้โดยตรง	-	- ดังภาพที่ 39 และภาพที่ 40

ตารางที่ 3.1.1 (ต่อ) สรุปผลการปฏิบัติตามมาตรการป้องกันและแก้ไขผลกระทบสิ่งแวดล้อม โครงการ เดอะ เคลฟ รีเวอร์ ไลน์ แอท เจ้าพระยา-วงศ์สว่าง

(ชื่อเดิม แบล็คคอก ฮอไรซอน แอท เจ้าพระยา-วงศ์สว่าง) ของบริษัท พระยาพาณิชย์ พร็อพเพอร์ตี้ จำกัด ระหว่างเดือนกรกฎาคม-ธันวาคม 2566

องค์ประกอบทางสิ่งแวดล้อม และคุณค่าต่าง ๆ	มาตรการป้องกันและแก้ไขผลกระทบสิ่งแวดล้อม	รายละเอียดการปฏิบัติตามมาตรการฯ	ปัญหา/อุปสรรค และการแก้ไข	เอกสารอ้างอิง รูปภาพหรือเอกสาร
1.5 การพังทลายของดิน (ต่อ)	2. เติมทรายถมอัดแน่นในช่องว่างระหว่าง Sheet Pile และโครงสร้างใต้ดินให้เต็ม	- ปัจจุบันโครงการได้ผ่านช่วงงานฐานรากแล้ว และขณะที่อยู่ในช่วงงานดังกล่าว โครงการได้ปฏิบัติตามมาตรการที่กำหนดอย่างเคร่งครัด	-	-
	3. ค่อย ๆ ถอน Sheet Pile ที่สะแผ่น และเติมทรายเต็มในช่องว่างทันที โดยคงค้ำยันไว้ก่อนจนกว่าจะถอน Sheet Pile และเติมทรายเต็มบริเวณส่วนที่ต้องค้ำยัน	- ปัจจุบันโครงการได้ผ่านช่วงงานฐานรากแล้ว และขณะที่อยู่ในช่วงงานดังกล่าว โครงการได้ปฏิบัติตามมาตรการที่กำหนดอย่างเคร่งครัด	-	-
	4. จัดให้มีการป้องกันภัยความรับผิดชอบตามกฎหมายชีวิตร่างกาย และทรัพย์สินของบุคคลภายนอก และแสดงสำเนาตารางกรมธรรม์ประกันภัยดังกล่าวไว้ในที่เปิดเผย และเห็นได้ง่ายภายในพื้นที่ก่อสร้าง	- โครงการจัดให้มีกรมธรรม์ประกันภัยความรับผิดชอบตามกฎหมายต่อชีวิต ร่างกาย และทรัพย์สินของบุคคลภายนอก ทั้งนี้อยู่ระหว่างการติดตั้งสำเนาตารางกรมธรรม์ประกันภัยไว้ในบริเวณพื้นที่ก่อสร้าง	-	- ดังภาคผนวกที่ 8

ตารางที่ 3.1.1 (ต่อ) สรุปผลการปฏิบัติตามมาตรการป้องกันและแก้ไขผลกระทบสิ่งแวดล้อม โครงการ เดอะ เคลฟ ริเวอร์ ไลน์ แอท เจ้าพระยา-วงศ์สว่าง

(ชื่อเดิม แบล็คค็อก ฮอไรซอน แอท เจ้าพระยา-วงศ์สว่าง) ของบริษัท พระยาพาณิชย์ พร็อพเพอร์ตี้ จำกัด ระหว่างเดือนกรกฎาคม-ธันวาคม 2566

องค์ประกอบทางสิ่งแวดล้อม และคุณค่าต่าง ๆ	มาตรการป้องกันและแก้ไขผลกระทบสิ่งแวดล้อม	รายละเอียดการปฏิบัติตามมาตรการฯ	ปัญหา/อุปสรรค และการแก้ไข	เอกสารอ้างอิง รูปภาพหรือเอกสาร
1.5 การพังทลายของดิน (ต่อ)	5. จัดให้มีผู้รับเหมาควบคุมการก่อสร้างที่มีคุณภาพ เพื่อควบคุมการก่อสร้างโครงการให้เป็นไปตาม มาตรการที่ระบุไว้ในรายงานการประเมินผลกระทบ สิ่งแวดล้อมที่ได้รับความเห็นชอบอย่างเคร่งครัด	- โครงการได้จัดจ้างบริษัท อีอีซี คอนซัลแตนท์ จำกัด ซึ่งเป็นผู้รับเหมาก่อสร้างที่มีคุณภาพ ตลอดจนจัดให้มี บริษัท ไทยสยามนคร จำกัด เป็นผู้ควบคุมงานก่อสร้าง ของโครงการ และต้องปฏิบัติตามมาตรการที่ระบุไว้ใน รายงานการประเมินผลกระทบสิ่งแวดล้อมที่ได้รับความ เห็นชอบอย่างเคร่งครัด	-	- ดังภาพที่ 5
1.6 ทรัพยากรน้ำ 1) คุณภาพน้ำ	1. จัดให้มีห้องส้วมสำหรับคนงานก่อสร้างใน อัตราส่วนไม่น้อยกว่า 1 ห้องต่อ 20 คน 2. จัดให้มีระบบบำบัดน้ำเสียสำเร็จรูป ซึ่งรองรับน้ำ เสียได้ไม่น้อยกว่า 10 ลูกบาศก์เมตร/วัน บำบัดน้ำ เสียให้มีค่า BOD ไม่เกิน 20 มิลลิกรัม/ลิตร โดยน้ำ ที่ภายหลังการบำบัดจะระบายออกสู่ท่อระบายน้ำ ริมถนนพหลสงคราม บริเวณด้านหน้าโครงการ 3. ประสานให้เทศบาลนครนนทบุรีมาสูบน้ำดิบไป กำจัดทันทีเมื่อเต็ม 4. จัดให้มีคนงานคอยดูแลทำความสะอาดบริเวณ ห้องน้ำอย่างสม่ำเสมอ	- โครงการจัดให้มีห้องส้วมสำหรับคนงานก่อสร้างอย่าง เพียงพอ - โครงการได้จัดให้มีระบบบำบัดน้ำเสียสำเร็จรูป (ชั่วคราว) เพื่อลดค่าความสกปรกในน้ำเสียก่อนระบายน้ำทิ้ง - โครงการได้ประสานให้หน่วยงานที่เกี่ยวข้องมาสูบน้ำดิบไปกำจัด - โครงการจัดให้มีคนงานคอยดูแลทำความสะอาดบริเวณ ห้องน้ำอย่างสม่ำเสมอ	- - - -	- ดังภาพที่ 17 - ดังภาพที่ 19 - ดังภาพผนวกที่ 23 - ดังภาพที่ 18

ตารางที่ 3.1.1 (ต่อ) สรุปผลการปฏิบัติตามมาตรการป้องกันและแก้ไขผลกระทบสิ่งแวดล้อม โครงการ เดอะ เคลฟ ริเวอร์ ไลน์ แอท เจ้าพระยา-วงศ์สว่าง

(ชื่อเดิม แบนด์ค็อก ฮอไรซอน แอท เจ้าพระยา-วงศ์สว่าง) ของบริษัท พระยาพาณิชย์ พร็อพเพอร์ตี้ จำกัด ระหว่างเดือนกรกฎาคม-ธันวาคม 2566

องค์ประกอบทางสิ่งแวดล้อม และคุณค่าต่าง ๆ	มาตรการป้องกันและแก้ไขผลกระทบสิ่งแวดล้อม	รายละเอียดการปฏิบัติตามมาตรการฯ	ปัญหา/อุปสรรค และการแก้ไข	เอกสารอ้างอิง รูปภาพหรือเอกสาร
1.6 ทรัพยากรน้ำ 1) คุณภาพน้ำ (ต่อ)	5. กำชับให้คนงานก่อสร้างรักษาความสะอาดบริเวณห้องน้ำอย่างสม่ำเสมอ 6. ตรวจสอบการรั่วซึมของน้ำจากห้องส้วมเพื่อไม่ส่งกลิ่นรบกวนผู้พักอาศัยใกล้เคียง 7. กำชับผู้รับเหมาภายใต้การกำกับดูแลของบริษัท พระยาพาณิชย์ พร็อพเพอร์ตี้ จำกัด ดูแลพื้นที่โครงการให้เป็นระเบียบเรียบร้อย	- โครงการจัดให้มีคนงานคอยดูแลทำความสะอาดบริเวณห้องน้ำอย่างสม่ำเสมอ - โครงการจัดให้มีเจ้าหน้าที่ความปลอดภัยในการตรวจสอบการรั่วซึมของน้ำจากห้องส้วมเพื่อไม่ส่งกลิ่นรบกวนผู้พักอาศัยใกล้เคียง - โครงการได้กำชับผู้รับเหมาให้ดูแลพื้นที่โครงการให้เป็นระเบียบเรียบร้อย พร้อมกำชับคนงานให้ปฏิบัติตามกฎระเบียบอย่างเคร่งครัด	- - -	- ดังภาพที่ 18 - ดังภาพผนวกที่ 6 - ดังภาพที่ 4
2. ทรัพยากรสิ่งแวดล้อมทางนิเวศวิทยา ไม่มีผลกระทบต่อระบบนิเวศวิทยา (ทางบก และทางน้ำ)				

ตารางที่ 3.1.1 (ต่อ) สรุปผลการปฏิบัติตามมาตรการป้องกันและแก้ไขผลกระทบสิ่งแวดล้อม โครงการ เดอะ เคลฟ ริเวอร์ ไลน์ แอท เจ้าพระยา-วงศ์สว่าง

(ชื่อเดิม แบล็คคอก ฮอไรซอน แอท เจ้าพระยา-วงศ์สว่าง) ของบริษัท พระยาพาณิชย์ พร็อพเพอร์ตี้ จำกัด ระหว่างเดือนกรกฎาคม-ธันวาคม 2566

องค์ประกอบทางสิ่งแวดล้อม และคุณค่าต่าง ๆ	มาตรการป้องกันและแก้ไขผลกระทบสิ่งแวดล้อม	รายละเอียดการปฏิบัติตามมาตรการฯ	ปัญหา/อุปสรรค และการแก้ไข	เอกสารอ้างอิง รูปภาพหรือเอกสาร
3. คุณค่าการใช้ประโยชน์ของมนุษย์				
3.1 น้ำใช้	1. รมรงค้ให้คนงานใช้น้ำอย่างประหยัด 2. จัดให้มีถังสำรองน้ำใช้ขนาดไม่น้อยกว่า 12.5 ลูกบาศก์เมตร เพื่อสำรองน้ำใช้ได้อย่างเพียงพอ	- โครงการกำชับให้คนงานใช้น้ำอย่างประหยัด พร้อมทั้งติดป้ายรณรงค์ประหยัดน้ำไว้เรียบร้อยแล้ว - โครงการจัดให้มีถังสำรองน้ำใช้อย่างเพียงพอ	- -	- ดังภาพที่ 45 - ดังภาพที่ 21
3.2 น้ำเสีย	1. จัดให้มีห้องส้วมสำหรับคนงานก่อสร้างในอัตราส่วนไม่น้อยกว่า 1 ห้องต่อ 20 คน 2. จัดให้มีระบบบำบัดน้ำเสียสำเร็จรูป ซึ่งรองรับน้ำเสียได้ไม่น้อยกว่า 10 ลูกบาศก์เมตร/วัน บำบัดน้ำเสียให้มีค่า BOD ไม่เกิน 20 มิลลิกรัม/ลิตร โดยน้ำทิ้งภายหลังการบำบัดจะระบายออกสู่ท่อระบายน้ำริมถนนพิบูลสงคราม บริเวณด้านหน้าโครงการ	- โครงการจัดให้มีห้องส้วมสำหรับคนงานก่อสร้างอย่างเพียงพอ - โครงการได้จัดให้มีระบบบำบัดน้ำเสียสำเร็จรูป (ชั่วคราว) เพื่อลดค่าความสกปรกในน้ำเสียก่อนระบายน้ำทิ้ง	- -	- ดังภาพที่ 17 - ดังภาพที่ 19

ตารางที่ 3.1.1 (ต่อ) สรุปผลการปฏิบัติตามมาตรการป้องกันและแก้ไขผลกระทบสิ่งแวดล้อม โครงการ เดอะ เคลฟ ริเวอร์ ไลน์ แอท เจ้าพระยา-วงศ์สว่าง

(ชื่อเดิม แบล็คคอก ฮอไรซอน แอท เจ้าพระยา-วงศ์สว่าง) ของบริษัท พระยาพาณิชย์ พร็อพเพอร์ตี้ จำกัด ระหว่างเดือนกรกฎาคม-ธันวาคม 2566

องค์ประกอบทางสิ่งแวดล้อม และคุณค่าต่าง ๆ	มาตรการป้องกันและแก้ไขผลกระทบสิ่งแวดล้อม	รายละเอียดการปฏิบัติตามมาตรการฯ	ปัญหา/อุปสรรค และการแก้ไข	เอกสารอ้างอิง รูปภาพหรือเอกสาร
3.2 น้ำเสีย (ต่อ)	<p>3. ประสานให้เทศบาลนครนนทบุรีมาสูบน้ำทิ้งไปกำจัดทันทีเมื่อเต็ม</p> <p>4. จัดให้มีคนงานคอยดูแลทำความสะอาดบริเวณห้องน้ำอย่างสม่ำเสมอ</p> <p>5. กำชับให้คนงานก่อสร้างรักษาความสะอาดบริเวณห้องน้ำอย่างสม่ำเสมอ</p> <p>6. ตรวจสอบการรั่วซึมของน้ำจากห้องส้วมเพื่อไม่ส่งกลิ่นรบกวนผู้พักอาศัยใกล้เคียง</p> <p>7. กำชับผู้รับเหมาภายใต้การกำกับดูแลของบริษัท พระยาพาณิชย์ พร็อพเพอร์ตี้ จำกัด ดูแลพื้นที่โครงการให้เป็นระเบียบเรียบร้อย</p>	<p>- โครงการได้ประสานงานหน่วยงานที่เกี่ยวข้องเข้ามาสูบน้ำทิ้งไปกำจัดทันทีเมื่อเต็ม</p> <p>- โครงการจัดให้มีคนงานคอยดูแลทำความสะอาดบริเวณห้องน้ำอย่างสม่ำเสมอ</p> <p>- โครงการจัดให้มีเจ้าหน้าที่คอยกำชับให้คนงานก่อสร้างรักษาความสะอาดบริเวณห้องน้ำอย่างสม่ำเสมอ</p> <p>- โครงการจัดให้มีเจ้าหน้าที่ความปลอดภัยในการตรวจสอบการรั่วซึมของน้ำจากห้องส้วมเพื่อไม่ส่งกลิ่นรบกวนผู้พักอาศัยใกล้เคียง</p> <p>- โครงการได้กำชับผู้รับเหมาให้ดูแลพื้นที่โครงการให้เป็นระเบียบเรียบร้อย พร้อมกำชับคนงานให้ปฏิบัติตามกฎระเบียบอย่างเคร่งครัด</p>	<p>-</p> <p>-</p> <p>-</p> <p>-</p> <p>-</p>	<p>- ดังภาพผนวกที่ 23</p> <p>- ดังภาพที่ 17</p> <p>- ดังภาพที่ 17</p> <p>- ดังภาพผนวกที่ 6</p> <p>- ดังภาพที่ 4</p>

ตารางที่ 3.1.1 (ต่อ) สรุปผลการปฏิบัติตามมาตรการป้องกันและแก้ไขผลกระทบสิ่งแวดล้อม โครงการ เดอะ เคลฟ ริเวอร์ ไลน์ แอท เจ้าพระยา-วงศ์สว่าง

(ชื่อเดิม แบนด์ค็อก ฮอไรซอน แอท เจ้าพระยา-วงศ์สว่าง) ของบริษัท พระยาพาณิชย์ พร็อพเพอร์ตี้ จำกัด ระหว่างเดือนกรกฎาคม-ธันวาคม 2566

องค์ประกอบทางสิ่งแวดล้อม และคุณค่าต่าง ๆ	มาตรการป้องกันและแก้ไขผลกระทบสิ่งแวดล้อม	รายละเอียดการปฏิบัติตามมาตรการฯ	ปัญหา/อุปสรรค และการแก้ไข	เอกสารอ้างอิง รูปภาพหรือเอกสาร
3.3 การจัดการมูลฝอย	<p>1. จัดเตรียมถังมูลฝอยวางไว้ในบริเวณก่อสร้างและต้องจัดให้มีผู้รับผิดชอบในการรวบรวมมูลฝอยตามจุดต่าง ๆ เพื่อให้รถเก็บขนมูลฝอยของเทศบาลนครนนทบุรีมาเก็บขนไปกำจัดต่อไป</p> <p>2. กำชับให้พนักงานทิ้งมูลฝอยลงในภาชนะรองรับที่ได้จัดเตรียมไว้อย่างเคร่งครัด โดยหากพบว่าไม่ทิ้งลงถังรองรับมูลฝอยจะต้องลงโทษอย่างเด็ดขาด</p> <p>3. ใช้ผ้าใบคลุมรถบรรทุกที่ใช้ขนส่งเศษวัสดุก่อสร้างเพื่อป้องกันการร่วงหล่นลงบนถนน</p>	<p>- โครงการได้จัดเตรียมถังรองรับขยะมูลฝอยประจำพื้นที่โครงการอย่างเพียงพอ พร้อมทั้งจัดให้มีพนักงานรวบรวมขยะไปไว้ยังถังของเทศบาลนครนนทบุรีบริเวณด้านหน้าโครงการ เพื่อสะดวกต่อการเก็บขนของเจ้าหน้าที่</p> <p>- โครงการได้กำชับให้พนักงานทิ้งมูลฝอยลงในภาชนะรองรับที่ได้จัดเตรียมไว้อย่างเคร่งครัด</p> <p>- โครงการใช้ผ้าใบคลุมรถบรรทุกที่ใช้ขนส่งดิน วัสดุก่อสร้าง หิน ทราย เพื่อป้องกันการร่วงหล่นลงบนถนนที่ใช้เป็นเส้นทางขนส่ง</p>	<p>-</p> <p>-</p> <p>-</p>	<p>- ดังภาพที่ 22</p> <p>-</p> <p>- ดังภาพที่ 6</p>

ตารางที่ 3.1.1 (ต่อ) สรุปผลการปฏิบัติตามมาตรการป้องกันและแก้ไขผลกระทบสิ่งแวดล้อม โครงการ เดอะ เคลฟ ริเวอร์ ไลน์ แอท เจ้าพระยา-วงศ์สว่าง

(ชื่อเดิม แบล็คค็อก ฮอไรซอน แอท เจ้าพระยา-วงศ์สว่าง) ของบริษัท พระยาพาณิชย์ พร็อพเพอร์ตี้ จำกัด ระหว่างเดือนกรกฎาคม-ธันวาคม 2566

องค์ประกอบทางสิ่งแวดล้อม และคุณค่าต่าง ๆ	มาตรการป้องกันและแก้ไขผลกระทบสิ่งแวดล้อม	รายละเอียดการปฏิบัติตามมาตรการฯ	ปัญหา/อุปสรรค และการแก้ไข	เอกสารอ้างอิง รูปภาพหรือเอกสาร
3.3 การจัดการมูลฝอย (ต่อ)	<p>4. จัดพรมน้ำบริเวณพื้นที่ก่อสร้างหรือบริเวณที่ทำให้เกิดฝุ่นตลอดระยะเวลาก่อสร้างเพื่อป้องกันฝุ่นละอองฟุ้งกระจาย</p> <p>5. จัดหาผู้รับผิดชอบที่จะนำมูลฝอยจากกิจกรรมการก่อสร้างที่ไม่สามารถนำกลับมาใช้ประโยชน์ได้ไปกำจัด</p> <p>6. กำหนดช่วงเวลาในการขนส่งรถบรรทุกขนาด 6 ล้อ ในช่วงเวลา 09.00-16.00 น. ซึ่งอยู่นอกช่วงเวลาเร่งด่วน และเจ้าพนักงานตำรวจท้องที่อนุญาตให้รถบรรทุกสามารถสัญจรบริเวณโครงการได้</p> <p>7. ควบคุมน้ำหนักรถบรรทุกทุกตามพิกัดและจำกัดความเร็วของรถไม่ให้เกิน 30 กิโลเมตร/ชั่วโมง และกำชับให้ผู้ขับรถบรรทุกปฏิบัติตามพระราชบัญญัติการจราจรทางบกและให้ขับรถด้วยความระมัดระวังเป็นพิเศษ</p>	<p>- โครงการจัดให้มีการฉีดพรมน้ำบริเวณพื้นที่ก่อสร้าง พร้อมทั้งจัดให้มีกิจกรรมทำความสะอาดอย่างสม่ำเสมอ</p> <p>- โครงการจัดให้มีหัวหน้าคนงานรับผิดชอบในการนำมูลฝอยจากกิจกรรมการก่อสร้างที่ไม่สามารถนำกลับมาใช้ประโยชน์ได้ไปกำจัด</p> <p>- โครงการกำหนดช่วงเวลาในการขนส่ง รถบรรทุก 6 ล้อ ในช่วงเวลา 09.00-16.00 น. ซึ่งอยู่นอกช่วงเวลาเร่งด่วน</p> <p>- โครงการได้ควบคุมน้ำหนักรถบรรทุกทุกตามพิกัดและจำกัดความเร็วของรถไม่ให้เกิน 30 กิโลเมตร/ชั่วโมง และกำชับให้ผู้ขับรถบรรทุกปฏิบัติตามพระราชบัญญัติการจราจรทางบกและให้ขับรถด้วยความระมัดระวังเป็นพิเศษ</p>	<p>-</p> <p>-</p> <p>-</p> <p>-</p>	<p>- ดังภาพที่ 4 และภาพที่ 7</p> <p>- ดังภาพที่ 34</p> <p>- ดังภาพผนวกที่ 21</p> <p>- ดังภาพที่ 10</p>

ตารางที่ 3.1.1 (ต่อ) สรุปผลการปฏิบัติตามมาตรการป้องกันและแก้ไขผลกระทบสิ่งแวดล้อม โครงการ เดอะ เคลฟ ริเวอร์ ไลน์ แอท เจ้าพระยา-วงศ์สว่าง

(ชื่อเดิม แบล็คค็อก ฮอไรซอน แอท เจ้าพระยา-วงศ์สว่าง) ของบริษัท พระยาพาณิชย์ พร็อพเพอร์ตี้ จำกัด ระหว่างเดือนกรกฎาคม-ธันวาคม 2566

องค์ประกอบทางสิ่งแวดล้อม และคุณค่าต่าง ๆ	มาตรการป้องกันและแก้ไขผลกระทบสิ่งแวดล้อม	รายละเอียดการปฏิบัติตามมาตรการฯ	ปัญหา/อุปสรรค และการแก้ไข	เอกสารอ้างอิง รูปภาพหรือเอกสาร
3.3 การจัดการมูลฝอย (ต่อ)	<p>8. ตรวจสอบเครื่องขนถ่ายของรถที่ใช้ในการขนส่งให้อยู่ในสภาพดีอยู่เสมอเพื่อลดการเกิดมลพิษ</p> <p>9. ไม่นำเศษวัสดุก่อสร้างไปทิ้งในพื้นที่สาธารณะหรือสถานที่ที่อาจส่งผลกระทบต่อสุขภาพของผู้อยู่อาศัยในบริเวณนั้นๆ</p> <p>10. ติดต่อประสานให้เทศบาลนครนนทบุรีเข้ามารับไปกำจัดตามหลักสุขาภิบาล ไม่ให้มีมูลฝอยตกค้าง</p> <p>11. ตรวจสอบสภาพภาชนะรองรับมูลฝอยเป็นประจำสม่ำเสมอเพื่อป้องกันแมลงและสัตว์พาหะนำโรคใช้เป็นที่อยู่อาศัย แหล่งอาหาร กรณีที่พบว่าภาชนะรองรับมูลฝอยชำรุดเสียหายต้องซ่อมแซมหรือเปลี่ยนภาชนะใหม่ใช้แทน</p>	<p>- โครงการได้จัดให้มีการตรวจสอบเครื่องขนถ่ายของรถที่ใช้ในการขนส่งให้อยู่ในสภาพดีอยู่เสมอ เพื่อลดการเกิดมลพิษ</p> <p>- โครงการได้กำชับคนงานไม่ให้นำเศษวัสดุก่อสร้างไปทิ้งในพื้นที่สาธารณะ พร้อมทั้งกำชับคนงานให้ปฏิบัติตามกฎระเบียบอย่างเคร่งครัด</p> <p>- โครงการจัดให้มีถังขยะอย่างเพียงพอ พร้อมทั้งได้ติดต่อประสานให้เทศบาลนครนนทบุรีเข้ามารับไปกำจัดตามหลักสุขาภิบาล ไม่ให้มีมูลฝอยตกค้าง</p> <p>- โครงการจัดให้มีคนงานคอยตรวจสอบสภาพภาชนะรองรับมูลฝอยเป็นประจำสม่ำเสมอ เพื่อป้องกันแมลงและสัตว์พาหะนำโรคใช้เป็นที่อยู่อาศัย กรณีที่พบว่าภาชนะรองรับมูลฝอยชำรุดเสียหายจะเปลี่ยนภาชนะใหม่ทันที</p>	<p>-</p> <p>-</p> <p>-</p> <p>-</p>	<p>-</p> <p>-</p> <p>- ดังภาพที่ 22</p> <p>- ดังภาพที่ 22 และภาพที่ 23</p>

ตารางที่ 3.1.1 (ต่อ) สรุปผลการปฏิบัติตามมาตรการป้องกันและแก้ไขผลกระทบสิ่งแวดล้อม โครงการ เดอะ เคลฟ ริเวอร์ ไลน์ แอท เจ้าพระยา-วงศ์สว่าง

(ชื่อเดิม แบล็คค็อก ฮอไรซอน แอท เจ้าพระยา-วงศ์สว่าง) ของบริษัท พระยาพาณิชย์ พร็อพเพอร์ตี้ จำกัด ระหว่างเดือนกรกฎาคม-ธันวาคม 2566

องค์ประกอบทางสิ่งแวดล้อม และคุณค่าต่าง ๆ	มาตรการป้องกันและแก้ไขผลกระทบสิ่งแวดล้อม	รายละเอียดการปฏิบัติตามมาตรการฯ	ปัญหา/อุปสรรค และการแก้ไข	เอกสารอ้างอิง รูปภาพหรือเอกสาร
3.3 การจัดการมูลฝอย (ต่อ)	12. กำหนดให้ผู้รับเหมาแยกเศษวัสดุก่อสร้างเก็บและรวบรวมไว้เป็นสัดส่วนในพื้นที่ที่เหมาะสมและจัดให้มีระบบการคัดแยกและนำกลับมาใช้ประโยชน์ เช่น เศษอิฐ เศษปูน ก็จะนำมาปรับถมระดับพื้นที่โครงการ ไม่แนะนำให้กลับมาใช้ใหม่ได้มูลฝอยที่ไม่สามารถนำกลับมาใช้ประโยชน์ได้อีก ผู้รับเหมาก็จะทิ้งลงถังรองรับ เพื่อจะขายให้ผู้รับซื้อของเก่าต่อไป	- โครงการจัดให้มีการแบ่งพื้นที่อย่างเป็นสัดส่วน พร้อมทั้งจัดให้มีการคัดแยกเศษวัสดุก่อสร้าง	-	- ดังภาพที่ 27
	13. หากบริเวณพื้นที่พักขยะของโครงการส่งผลกระทบต่อกลิ่นรบกวน โครงการต้องจัดหาวิธีหรือสารชีวภาพมาช่วยกำจัด	- โครงการจัดให้มีคนงานคอยดูแลบริเวณพื้นที่พักขยะของโครงการ	-	- ดังภาพที่ 23
3.4 ไฟฟ้า	1. กำชับให้คนงานใช้ไฟฟ้าอย่างประหยัด โดยหัวหน้าคนงาน ต้องแนะนำในช่วงก่อนเริ่มปฏิบัติงาน	- โครงการจัดให้มีเจ้าหน้าที่ความปลอดภัยคอยกำชับคนงานใช้ไฟฟ้าอย่างประหยัด	-	- ดังภาพที่ 20 และ ภาคผนวกที่ 6

ตารางที่ 3.1.1 (ต่อ) สรุปผลการปฏิบัติตามมาตรการป้องกันและแก้ไขผลกระทบสิ่งแวดล้อม โครงการ เดอะ เคลฟ รีเวอร์ ไลน์ แอท เจ้าพระยา-วงศ์สว่าง

(ชื่อเดิม แบล็คค็อก ฮอไรซอน แอท เจ้าพระยา-วงศ์สว่าง) ของบริษัท พระยาพาณิชย์ พร็อพเพอร์ตี้ จำกัด ระหว่างเดือนกรกฎาคม-ธันวาคม 2566

องค์ประกอบทางสิ่งแวดล้อม และคุณค่าต่าง ๆ	มาตรการป้องกันและแก้ไขผลกระทบสิ่งแวดล้อม	รายละเอียดการปฏิบัติตามมาตรการฯ	ปัญหา/อุปสรรค และการแก้ไข	เอกสารอ้างอิง รูปภาพหรือเอกสาร
3.4 ไฟฟ้า (ต่อ)	2. ตรวจสอบระบบสายไฟฟ้า และอุปกรณ์ไฟฟ้าต่าง ๆ ให้อยู่ในสภาพพร้อมใช้งานเสมอและซ่อมแซมทันทีเมื่อพบว่าชำรุดเสียหาย 3. การจ่ายไฟฟ้าต้องเป็นไปตามกฎวงจรไฟฟ้าที่ถูกต้อง โดยมีช่างและวิศวกรผู้ชำนาญการคอยกำกับดูแล	- โครงการจัดให้มีการตรวจสอบระบบสายไฟฟ้า และอุปกรณ์ไฟฟ้าต่าง ๆ ให้อยู่ในสภาพพร้อมใช้งานเสมอ และซ่อมแซมทันทีเมื่อพบว่าชำรุดเสียหาย - โครงการจัดให้มีวิศวกรคอยดูแลการจ่ายไฟฟ้าให้เป็นไปตามกฎวงจรไฟฟ้าที่ถูกต้อง	- -	- ดังภาพที่ 46 และ ภาคผนวกที่ 7 - ดังภาคผนวกที่ 4
3.5 ป้องกันอัคคีภัย	1. การเดินสายไฟทุกชั้นตอนต้องกระทำอย่างถูกหลักวิชาการ 2. ออกกฎไม่ให้คนงานสูบบุหรี่ในขณะที่ปฏิบัติงาน 3. จัดให้มีการติดตั้งถังดับเพลิงเคมีในสถานที่ทำงาน และที่เก็บกองวัสดุก่อสร้างที่คาดว่าจะเกิดเพลิงไหม้ได้ง่าย	- โครงการจัดให้มีวิศวกรตรวจสอบการเดินสายไฟทุกชั้นตอนตามหลักวิชาการ - โครงการจัดให้มีป้ายเตือน พร้อมทั้งกั้นคนงานให้ปฏิบัติตามกฎระเบียบอย่างเคร่งครัด - โครงการจัดให้มีการติดตั้งถังดับเพลิงเคมีในสถานที่ทำงานและที่เก็บกองวัสดุก่อสร้างที่คาดว่าจะเกิดเพลิงไหม้ได้ง่าย	- - -	- ดังภาคผนวกที่ 4 - ดังภาพที่ 24 - ดังภาพที่ 25

ตารางที่ 3.1.1 (ต่อ) สรุปผลการปฏิบัติตามมาตรการป้องกันและแก้ไขผลกระทบสิ่งแวดล้อม โครงการ เดอะ เคลฟ รีเวอร์ ไลน์ แอท เจ้าพระยา-วงศ์สว่าง

(ชื่อเดิม แบล็คคอก ฮอไรซอน แอท เจ้าพระยา-วงศ์สว่าง) ของบริษัท พระยาพาณิชย์ พร็อพเพอร์ตี้ จำกัด ระหว่างเดือนกรกฎาคม-ธันวาคม 2566

องค์ประกอบทางสิ่งแวดล้อม และคุณค่าต่าง ๆ	มาตรการป้องกันและแก้ไขผลกระทบสิ่งแวดล้อม	รายละเอียดการปฏิบัติตามมาตรการฯ	ปัญหา/อุปสรรค และการแก้ไข	เอกสารอ้างอิง รูปภาพหรือเอกสาร
3.5 ป้องกันอัคคีภัย (ต่อ)	4. ให้มีการอบรมพนักงานก่อสร้าง ให้มีความรู้เกี่ยวกับการป้องกันอัคคีภัย 5. ติดป้ายแนะนำการใช้อุปกรณ์แต่ละตัวไว้บริเวณที่อุปกรณ์ติดตั้งอยู่ เพื่อให้ผู้ที่อยู่ใกล้ที่เกิดเหตุสามารถใช้ได้ทันที	- โครงการจัดให้มีเจ้าหน้าที่ความปลอดภัยจัดอบรมพนักงานก่อสร้าง ให้มีความรู้เกี่ยวกับการป้องกันอัคคีภัย - โครงการได้ติดป้ายแนะนำการใช้อุปกรณ์แต่ละตัวไว้บริเวณที่อุปกรณ์ติดตั้งอยู่ เพื่อให้ผู้ที่อยู่ใกล้ที่เกิดเหตุสามารถใช้ได้ทันที	- -	- ดังภาพผนวกที่ 6 - ดังภาพที่ 25
3.6 จราจร	1. จัดให้มีป้ายชื่อโครงการ และลูกศรแสดงทิศทางการเข้า-ออกโครงการ ให้สามารถมองเห็นได้อย่างชัดเจน ในระยะที่สามารถชะลอเพื่อเลี้ยวรถเข้าสู่พื้นที่โครงการได้อย่างปลอดภัย 2. จัดให้มีพื้นที่สำหรับจอดรถบรรทุกไว้ภายในพื้นที่โครงการ เพื่อเป็นพื้นที่จอดรถสำหรับขนส่งวัสดุก่อสร้าง รถขนดิน และรับ-ส่งคนงานก่อสร้าง 3. ไม่ให้มีการจอดรถเพื่อรอขนส่งวัสดุก่อสร้าง หรือรับ-ส่ง คนงานบนถนนบริเวณใกล้เคียงโดยเด็ดขาด	- โครงการจัดให้มีป้ายชื่อโครงการ และลูกศรแสดงทิศทางการเข้า-ออกโครงการ ให้สามารถมองเห็นได้อย่างชัดเจน ในระยะที่สามารถชะลอเพื่อเลี้ยวรถเข้าสู่พื้นที่โครงการได้อย่างปลอดภัย - โครงการจัดให้มีพื้นที่สำหรับจอดรถบรรทุกไว้ภายในพื้นที่โครงการ เพื่อเป็นพื้นที่จอดรถสำหรับขนส่งวัสดุก่อสร้าง - โครงการไม่ให้มีการจอดรถเพื่อรอขนส่งวัสดุก่อสร้าง หรือรับ-ส่ง คนงานบนถนนบริเวณใกล้เคียงโดยเด็ดขาด ทั้งนี้จัดให้มีเจ้าหน้าที่รักษาความปลอดภัยคอยดูแลและอำนวยความสะดวกตลอด 24 ชั่วโมง	- - -	- ดังภาพที่ 5 และภาพที่ 47 - ดังภาพที่ 26 - ดังภาพที่ 9

ตารางที่ 3.1.1 (ต่อ) สรุปผลการปฏิบัติตามมาตรการป้องกันและแก้ไขผลกระทบสิ่งแวดล้อม โครงการ เดอะ เคลฟ ริเวอร์ ไลน์ แอท เจ้าพระยา-วงศ์สว่าง

(ชื่อเดิม แบล็คค็อก ฮอไรซอน แอท เจ้าพระยา-วงศ์สว่าง) ของบริษัท พระยาพาณิชย์ พร็อพเพอร์ตี้ จำกัด ระหว่างเดือนกรกฎาคม-ธันวาคม 2566

องค์ประกอบทางสิ่งแวดล้อม และคุณค่าต่าง ๆ	มาตรการป้องกันและแก้ไขผลกระทบสิ่งแวดล้อม	รายละเอียดการปฏิบัติตามมาตรการฯ	ปัญหา/อุปสรรค และการแก้ไข	เอกสารอ้างอิง รูปภาพหรือเอกสาร
3.6 จราจร (ต่อ)	4. กำหนดช่วงเวลาในการขนส่งรถบรรทุกขนาด 6 ล้อ ในช่วงเวลา 09.00-16.00 น. ซึ่งอยู่นอกช่วงเวลาเร่งด่วน และเจ้าพนักงานตำรวจท้องที่อนุญาตให้รถบรรทุกสามารถสัญจรบริเวณโครงการได้	- โครงการกำหนดช่วงเวลาในการขนส่งรถบรรทุกขนาด 6 ล้อ ในช่วงเวลา 09.00-16.00 น. ซึ่งอยู่นอกช่วงเวลาเร่งด่วน	-	- ดังภาคผนวกที่ 21
	5. ควบคุมน้ำหนักรถบรรทุกตามพิกัดและจำกัดความเร็วของรถไม่ให้เกิน 30 กิโลเมตร/ชั่วโมง และกำชับให้ผู้ขับรถบรรทุกปฏิบัติตามพระราชบัญญัติการจราจรทางบก และให้ขับรถด้วยความระมัดระวังเป็นพิเศษ	- โครงการได้ควบคุมน้ำหนักรถบรรทุกตามพิกัดและจำกัดความเร็วของรถไม่ให้เกิน 30 กิโลเมตร/ชั่วโมง และกำชับให้ผู้ขับรถบรรทุกปฏิบัติตามพระราชบัญญัติการจราจรทางบกและให้ขับรถด้วยความระมัดระวังเป็นพิเศษ	-	- ดังภาพที่ 10
	6. ติดตั้งป้ายสัญญาณจราจรต่าง ๆ อาทิ ป้ายชะลอความเร็ว เขตก่อสร้าง ทางซำุด เป็นต้น ทั้งในพื้นที่โครงการและบริเวณทางเข้า-ออกพื้นที่โครงการ	- โครงการได้ติดตั้งป้ายสัญญาณจราจรต่าง ๆ ทั้งในพื้นที่โครงการและบริเวณทางเข้า-ออกพื้นที่โครงการ	-	- ดังภาพที่ 47
	7. จัดให้มีเจ้าหน้าที่ดูแลความปลอดภัยเพื่อคอยอำนวยความสะดวกด้านการจราจรเมื่อมีการเข้า-ออกโครงการ	- โครงการจัดให้มีเจ้าหน้าที่รักษาความปลอดภัยดูแลและอำนวยความสะดวกตลอด 24 ชั่วโมง	-	- ดังภาพที่ 9

ตารางที่ 3.1.1 (ต่อ) สรุปผลการปฏิบัติตามมาตรการป้องกันและแก้ไขผลกระทบสิ่งแวดล้อม โครงการ เดอะ เคลฟ รีเวอร์ ไลน์ แอท เจ้าพระยา-วงศ์สว่าง

(ชื่อเดิม แบล็คค็อก ฮอไรซอน แอท เจ้าพระยา-วงศ์สว่าง) ของบริษัท พระยาพาณิชย์ พร็อพเพอร์ตี้ จำกัด ระหว่างเดือนกรกฎาคม-ธันวาคม 2566

องค์ประกอบทางสิ่งแวดล้อม และคุณค่าต่าง ๆ	มาตรการป้องกันและแก้ไขผลกระทบสิ่งแวดล้อม	รายละเอียดการปฏิบัติตามมาตรการฯ	ปัญหา/อุปสรรค และการแก้ไข	เอกสารอ้างอิง รูปภาพหรือเอกสาร
3.6 จราจร (ต่อ)	8. กำชับให้พนักงานขับรถทุกคนปฏิบัติตามกฎจราจรอย่างเคร่งครัด และกำชับให้มีความระมัดระวังพิเศษช่วงผ่านชุมชน	- โครงการจัดให้มีเจ้าหน้าที่ความปลอดภัยกำกับคนขับรถให้ปฏิบัติตามกฎจราจรอย่างเคร่งครัด และกำชับให้มีความระมัดระวังพิเศษช่วงผ่านชุมชน	-	- ดังภาพผนวกที่ 6
	9. ดูแลสภาพรถบรรทุกที่ใช้ในการขนส่งวัสดุให้อยู่ในสภาพดีอยู่เสมอ	- โครงการจัดให้มีการดูแลสภาพรถบรรทุกที่ใช้ในการขนส่งวัสดุให้อยู่ในสภาพดีอยู่เสมอ	-	-
	10. กำชับให้พนักงานขับรถขนส่งวัสดุก่อสร้างใช้ความระมัดระวังเพิ่มขึ้นในขณะที่ขับผ่านทางแยกโดยเฉพาะกรณีติดกระแสงจราจร	- โครงการจัดให้มีเจ้าหน้าที่ความปลอดภัยคอยกำกับคนขับรถขนส่งวัสดุก่อสร้างใช้ความระมัดระวังเพิ่มขึ้นในขณะที่ขับผ่านทางแยกโดยเฉพาะกรณีติดกระแสงจราจร	-	- ดังภาพผนวกที่ 6
	11. จัดเตรียมสถานที่สำหรับกองวัสดุก่อสร้างไม่ให้ล้ำออกมานอกพื้นที่โครงการ	- โครงการจัดให้มีพื้นที่สำหรับกองเก็บวัสดุอย่างเป็นสัดส่วน โดยไม่ให้ล้ำออกมานอกพื้นที่โครงการ	-	- ดังภาพที่ 27

ตารางที่ 3.1.1 (ต่อ) สรุปผลการปฏิบัติตามมาตรการป้องกันและแก้ไขผลกระทบสิ่งแวดล้อม โครงการ เดอะ เคลฟ ริเวอร์ ไลน์ แอท เจ้าพระยา-วงศ์สว่าง

(ชื่อเดิม แบล็คค็อก ฮอไรซอน แอท เจ้าพระยา-วงศ์สว่าง) ของบริษัท พระยาพาณิชย์ พร็อพเพอร์ตี้ จำกัด ระหว่างเดือนกรกฎาคม-ธันวาคม 2566

องค์ประกอบทางสิ่งแวดล้อม และคุณค่าต่าง ๆ	มาตรการป้องกันและแก้ไขผลกระทบสิ่งแวดล้อม	รายละเอียดการปฏิบัติตามมาตรการฯ	ปัญหา/อุปสรรค และการแก้ไข	เอกสารอ้างอิง รูปภาพหรือเอกสาร
3.6 จราจร (ต่อ)	12.จัดเตรียมพื้นที่สำหรับงานขนย้ายวัสดุก่อสร้าง และพื้นที่ สำหรับจอดรถบรรทุกภายในโครงการโดยไม่ให้จอดล้ำเข้าไปในผิวการจราจรของถนนสาธารณะภายนอกโครงการ	- โครงการจัดเตรียมพื้นที่สำหรับงานขนย้ายวัสดุก่อสร้าง และพื้นที่ สำหรับจอดรถบรรทุกภายในโครงการโดยไม่ให้จอดล้ำเข้าไปในผิวการจราจรของถนนสาธารณะภายนอกโครงการ	-	- ดังภาพที่ 26
	13.จัดเตรียมจุดล้างล้อรถบรรทุกก่อนออกจากพื้นที่โครงการ เพื่อป้องกันไม่ให้มีฝุ่น หิน ดิน และเศษวัสดุติดล้อรถยนต์ ออกไปรบกวนบนผิวการจราจรบนถนนภายนอกโครงการ	- โครงการได้จัดให้มีการล้างล้อรถบรรทุกก่อนออกจากพื้นที่โครงการ เพื่อป้องกันไม่ให้มีฝุ่น หิน ดิน และเศษวัสดุติดล้อรถยนต์ ออกไปรบกวนบนผิวการจราจรบนถนนภายนอกโครงการ	-	- ดังภาพที่ 43
	14.จัดเตรียมผ้าใบคลุมหลังกระบะของรถบรรทุก ทุกคันที่เข้า-ออกโครงการเพื่อป้องกันฝุ่น หิน ดิน และเศษวัสดุที่อาจจะกระเด็นตกหล่นบนผิวการจราจรของถนนภายนอกโครงการเพื่อความปลอดภัย	- โครงการจัดให้มีผ้าใบคลุมหลังกระบะของรถบรรทุกทุกคันที่เข้า-ออกโครงการ เพื่อป้องกันฝุ่น พร้อมทั้งจัดให้มีคนงานทำความสะอาดบริเวณทางเข้า-ออกของโครงการ	-	- ดังภาพที่ 6 และภาพที่ 42

ตารางที่ 3.1.1 (ต่อ) สรุปผลการปฏิบัติตามมาตรการป้องกันและแก้ไขผลกระทบสิ่งแวดล้อม โครงการ เดอะ เคลฟ รีเวอร์ ไลน์ แอท เจ้าพระยา-วงศ์สว่าง

(ชื่อเดิม แบริ่งคอก ฮอไรซอน แอท เจ้าพระยา-วงศ์สว่าง) ของบริษัท พระยาพาณิชย์ พร็อพเพอร์ตี้ จำกัด ระหว่างเดือนกรกฎาคม-ธันวาคม 2566

องค์ประกอบทางสิ่งแวดล้อม และคุณค่าต่าง ๆ	มาตรการป้องกันและแก้ไขผลกระทบสิ่งแวดล้อม	รายละเอียดการปฏิบัติตามมาตรการฯ	ปัญหา/อุปสรรค และการแก้ไข	เอกสารอ้างอิง รูปภาพหรือเอกสาร
3.6 จราจร (ต่อ)	<p>15.จัดให้มีเจ้าหน้าที่คอยควบคุมและอำนวยความสะดวกบริเวณทางเข้า-ออกโครงการในขณะดำเนินการก่อสร้าง เพื่อป้องกันรถติดบริเวณด้านหน้าโครงการ และเพื่อความปลอดภัยของผู้ขับขี่รถยนต์บนถนน บริเวณหน้าโครงการ</p> <p>16.รถขนส่งวัสดุก่อสร้างของโครงการจะจัดให้มีการติดแผ่นป้ายสะท้อนแสงและธงสีบริเวณท้ายรถ เพื่อให้ผู้ขับขี่รถยนต์บนถนน สังเกตเห็นรถดังกล่าวได้อย่างชัดเจนเพื่อป้องกันการเฉี่ยวชน</p> <p>17.หากมีการขนส่งในช่วงเวลากลางวันอาจก่อให้เกิดอุบัติเหตุ ด้านการจราจรภายนอกโครงการ ดังนั้นโครงการต้องติดป้ายเตือน "ระวังรถบรรทุกเข้า-ออก" พร้อมทั้งติดตั้งสัญญาณไฟที่บริเวณถนนพินุลสงคราม โดยประสานไปยังกลุ่มงานสัญญาณไฟจราจร สำนักงานจราจรและขนส่งสำหรับการบริหารจัดการสัญญาณไฟการจราจร โครงการจะเปิดสัญญาณไฟที่ต่อเมื่อมีรถขนส่งอุปกรณ์ก่อสร้างเข้า-ออกพื้นที่โครงการเท่านั้น</p>	<p>- โครงการจัดให้มีเจ้าหน้าที่รักษาความปลอดภัยดูแลและอำนวยความสะดวก 24 ชั่วโมง เพื่อป้องกันรถติดบริเวณด้านหน้าโครงการ</p> <p>- โครงการกำชับคนขับรถให้มีการติดแผ่นป้ายสะท้อนแสงและธงสีบริเวณท้ายรถเพื่อให้ผู้ขับขี่บนถนนสังเกตเห็นรถดังกล่าวได้อย่างชัดเจนเพื่อป้องกันการเฉี่ยวชน</p> <p>- โครงการจัดให้มีการติดป้ายเตือน "ระวังรถบรรทุกเข้า-ออก" พร้อมทั้งติดตั้งสัญญาณไฟที่บริเวณทางเข้า-ออก ที่เชื่อมต่อระหว่างถนนพินุลสงคราม พร้อมทั้งจัดให้มีเจ้าหน้าที่รักษาความปลอดภัยคอยอำนวยความสะดวก 24 ชั่วโมง</p>	<p>-</p> <p>-</p> <p>-</p>	<p>- ดังภาพที่ 9</p> <p>- ดังภาพที่ 28</p> <p>- ดังภาพที่ 9, 29 และภาพที่ 48</p>

ตารางที่ 3.1.1 (ต่อ) สรุปผลการปฏิบัติตามมาตรการป้องกันและแก้ไขผลกระทบสิ่งแวดล้อม โครงการ เดอะ เคลฟ รีเวอร์ ไลน์ แอท เจ้าพระยา-วงศ์สว่าง

(ชื่อเดิม แบนด์ค็อก ฮอไรซอน แอท เจ้าพระยา-วงศ์สว่าง) ของบริษัท พระยาพาณิชย์ พร็อพเพอร์ตี้ จำกัด ระหว่างเดือนกรกฎาคม-ธันวาคม 2566

องค์ประกอบทางสิ่งแวดล้อม และคุณค่าต่าง ๆ	มาตรการป้องกันและแก้ไขผลกระทบสิ่งแวดล้อม	รายละเอียดการปฏิบัติตามมาตรการฯ	ปัญหา/อุปสรรค และการแก้ไข	เอกสารอ้างอิง รูปภาพหรือเอกสาร
3.6 จราจร (ต่อ)	18. การขนส่งระยะก่อสร้างต้องอบรมพนักงานเพื่อให้ทราบตำแหน่งที่ตั้งโครงการ โดยเข้าสู่โครงการต้องไม่เปลี่ยนช่องทางจราจรมายังช่องทางสุดในระยะกระชั้นชิด เพื่อลดการเกิดอุบัติเหตุจากการจราจรบริเวณทางเข้า-ออกโครงการ	- โครงการจัดให้มีการอบรมพนักงาน เพื่อลดการเกิดอุบัติเหตุจากการจราจรบริเวณทางเข้า-ออกโครงการ	-	- ดังภาพที่ 49
3.7 การใช้ที่ดิน	- ปฏิบัติตามมาตรการป้องกันและแก้ไขผลกระทบสิ่งแวดล้อมด้านต่าง ๆ ได้แก่ ด้านกายภาพ ชีวภาพ และคุณค่าการใช้ประโยชน์ของมนุษย์ เพื่อไม่ให้เกิดผลกระทบต่อผู้ที่อยู่ข้างเคียง	- โครงการกำชับผู้รับเหมาให้ปฏิบัติตามมาตรการที่กำหนดอย่างเคร่งครัด	-	- ดังภาคผนวกที่ 1

ตารางที่ 3.1.1 (ต่อ) สรุปผลการปฏิบัติตามมาตรการป้องกันและแก้ไขผลกระทบสิ่งแวดล้อม โครงการ เดอะ เคลฟ ริเวอร์ ไลน์ แอท เจ้าพระยา-วงศ์สว่าง

(ชื่อเดิม แบล็คค็อก ฮอไรซอน แอท เจ้าพระยา-วงศ์สว่าง) ของบริษัท พระยาพาณิชย์ พร็อพเพอร์ตี้ จำกัด ระหว่างเดือนกรกฎาคม-ธันวาคม 2566

องค์ประกอบทางสิ่งแวดล้อม และคุณค่าต่าง ๆ	มาตรการป้องกันและแก้ไขผลกระทบสิ่งแวดล้อม	รายละเอียดการปฏิบัติตามมาตรการฯ	ปัญหา/อุปสรรค และการแก้ไข	เอกสารอ้างอิง รูปภาพหรือเอกสาร
4. คุณค่าต่อคุณภาพชีวิต				
4.1 สภาพเศรษฐกิจ และสังคม	<p>1. ไม่อนุญาตให้คนงานพักในพื้นที่ก่อสร้าง</p> <p>2. กำหนดให้ผู้รับเหมาจัดพื้นที่บ้านพักคนงานตามมาตรฐานแบบก่อสร้างอาคารชั่วคราว สำหรับคนงานก่อสร้างของวิศวกรรมสถานแห่งประเทศไทยในพระบรมราชูปถัมภ์</p> <p>3. ออกกฎระเบียบการพักอาศัยภายในบ้านพักคนงานและควบคุมการปฏิบัติตามอย่างเคร่งครัด พร้อมกำหนดบทลงโทษที่ชัดเจน</p>	<p>- โครงการจัดให้มีบ้านพักคนงาน พร้อมกำชับคนงานให้ปฏิบัติตามกฎระเบียบอย่างเคร่งครัด</p> <p>- โครงการจัดให้มีบ้านพักคนงาน พร้อมทั้งวิศวกรในการออกแบบตามมาตรฐานแบบก่อสร้างอาคารชั่วคราว ของวิศวกรรมสถานแห่งประเทศไทยในพระบรมราชูปถัมภ์</p> <p>- โครงการจัดให้มีบ้านพักคนงาน พร้อมทั้งจัดให้มีกฎระเบียบภายในบ้านพักคนงานและควบคุมการปฏิบัติตามอย่างเคร่งครัด</p>	<p>-</p> <p>-</p> <p>-</p>	<p>- ดังภาพที่ 30</p> <p>- ดังภาพที่ 30</p> <p>- ดังภาพที่ 30</p>

ตารางที่ 3.1.1 (ต่อ) สรุปผลการปฏิบัติตามมาตรการป้องกันและแก้ไขผลกระทบสิ่งแวดล้อม โครงการ เดอะ เคลฟ ริเวอร์ ไลน์ แอท เจ้าพระยา-วงศ์สว่าง

(ชื่อเดิม แบล็คค็อก ฮอไรซอน แอท เจ้าพระยา-วงศ์สว่าง) ของบริษัท พระยาพาณิชย์ พร็อพเพอร์ตี้ จำกัด ระหว่างเดือนกรกฎาคม-ธันวาคม 2566

องค์ประกอบทางสิ่งแวดล้อม และคุณค่าต่าง ๆ	มาตรการป้องกันและแก้ไขผลกระทบสิ่งแวดล้อม	รายละเอียดการปฏิบัติตามมาตรการฯ	ปัญหา/อุปสรรค และการแก้ไข	เอกสารอ้างอิง รูปภาพหรือเอกสาร
4.1 สภาพเศรษฐกิจ และสังคม (ต่อ)	4. กำหนดช่วงเวลาการก่อสร้าง โดยกำหนดให้ทำงานทุกวันจันทร์-เสาร์ในช่วงเวลา 08.00-18.00 น. โดยต้องหยุดการก่อสร้างตั้งแต่เวลา 17.00 น. แต่ช่วงเวลาดังกล่าวนั้นจะเป็นการเก็บงาน รวมถึงการทำความสะอาด จนถึงเวลา 18.00 น. และให้คนงานก่อสร้างออกนอกพื้นที่โครงการก่อนเวลา 18.00 น. แต่หากมีกิจกรรมการก่อสร้างที่ต่อเนื่อง และเกินช่วงเวลา (เป็นครั้งคราว) ได้แก่ การเทปูน ทำฐานราก ต้องแจ้งหน่วยงานผู้ให้อนุญาต และผู้ที่อยู่อาศัยข้างเคียงให้ทราบล่วงหน้าอย่างน้อย 3 วัน แต่ทั้งนี้ต้องไม่เกินเวลา 21.00 น.	- โครงการได้กำหนดช่วงเวลาการก่อสร้าง โดยกำหนดให้ทำงานทุกวันจันทร์-เสาร์ในช่วงเวลา 08.00-18.00 น. โดยต้องหยุดการก่อสร้างตั้งแต่เวลา 17.00 น. แต่ช่วงเวลาดังกล่าวนั้นจะเป็นการเก็บงาน รวมถึงการทำความสะอาด จนถึงเวลา 18.00 น. และให้คนงานก่อสร้างออกนอกพื้นที่โครงการก่อนเวลา 18.00 น.	-	- ดังภาคผนวกที่ 22
	5. กำหนดให้วันอาทิตย์และวันหยุดนักขัตฤกษ์เป็นวันหยุดการทำงาน	- โครงการได้กำหนดให้วันอาทิตย์และวันหยุดนักขัตฤกษ์เป็นวันหยุดการทำงาน	-	- ดังภาคผนวกที่ 22
	6. ระบุหมายเลขโทรศัพท์ของหน่วยงานอนุญาตท้องถิ่นในป้ายประกาศบริเวณด้านหน้าพื้นที่ก่อสร้างโครงการ เพื่อให้ผู้ที่ได้รับความเดือดร้อนจากการก่อสร้างโครงการสามารถติดต่อได้โดยตรง	- โครงการจัดให้มีป้ายแสดงรายละเอียดโครงการ พร้อมทั้งระบุช่องทางการติดต่อบริเวณด้านหน้าพื้นที่ก่อสร้างโครงการ เพื่อให้ผู้ที่ได้รับความเดือดร้อนจากการก่อสร้างโครงการสามารถติดต่อได้โดยตรง	-	- ดังภาพที่ 39 และภาพที่ 40

ตารางที่ 3.1.1 (ต่อ) สรุปผลการปฏิบัติตามมาตรการป้องกันและแก้ไขผลกระทบสิ่งแวดล้อม โครงการ เดอะ เคลฟ รีเวอร์ ไลน์ แอท เจ้าพระยา-วงศ์สว่าง

(ชื่อเดิม แบนด์ค็อก ฮอไรซอน แอท เจ้าพระยา-วงศ์สว่าง) ของบริษัท พระยาพาณิชย์ พร็อพเพอร์ตี้ จำกัด ระหว่างเดือนกรกฎาคม-ธันวาคม 2566

องค์ประกอบทางสิ่งแวดล้อม และคุณค่าต่าง ๆ	มาตรการป้องกันและแก้ไขผลกระทบสิ่งแวดล้อม	รายละเอียดการปฏิบัติตามมาตรการฯ	ปัญหา/อุปสรรค และการแก้ไข	เอกสารอ้างอิง รูปภาพหรือเอกสาร
4.1 สภาพเศรษฐกิจ และสังคม (ต่อ)	7. หากมีการร้องเรียนขณะดำเนินการก่อสร้างจะต้อง ดำเนินการแก้ไขโดยทันที	- ในรอบระหว่างเดือนกรกฎาคม-ธันวาคม 2566 โครงการได้รับเรื่องร้องเรียนจากประชาชนเรื่องฝุ่น ละออง และเศษวัสดุก่อสร้างที่หล่นลงสู่บริเวณบ้าน ข้างเคียง ทั้งนี้โครงการได้มีการประชุมหารือเกี่ยวกับ ข้อร้องเรียนดังกล่าวเมื่อวันที่ 16 สิงหาคม 2566 และ ดำเนินการแก้ไขปัญหาดังกล่าวโดยไม่ชักช้า และได้จัด ให้มีเจ้าหน้าที่จากโครงการเข้าพบผู้พักอาศัยข้างเคียง เป็นประจำเพื่อสอบถามถึงผลกระทบจากการก่อสร้าง โครงการ พร้อมทั้งได้จัดให้มีกล่องรับเรื่องร้องเรียน และช่องทางการติดต่อไว้บริเวณด้านหน้าโครงการด้วย	-	- ดังภาพที่ 12 และ ภาพที่ 39-41
	8. หากมีพื้นที่ในโครงการที่ไม่ใช้งานในกิจกรรมการ ก่อสร้างต้องปลูกหญ้าเพื่อช่วยลดการฟุ้งกระจายของฝุ่น	- ปัจจุบันโครงการอยู่ในช่วงงานโครงสร้าง หากมีพื้นที่ ในโครงการที่ไม่ใช้งานในกิจกรรมการก่อสร้าง โครงการ จะปลูกหญ้า เพื่อช่วยลดการฟุ้งกระจายของฝุ่น	-	- ดังภาพที่ 1
	9. จัดให้มีกล้องวงจรปิด CCTV ทั่วบริเวณ โดยรอบ โครงการ พร้อมทั้งมีห้องควบคุมกล้องวงจรปิดดังกล่าว เพื่อใช้ในการตรวจสอบความเรียบร้อยและความ ปลอดภัยภายในโครงการ	- โครงการจัดให้มีกล้องวงจรปิด CCTV ทั่วบริเวณ โดยรอบโครงการ พร้อมทั้งมีห้องควบคุมกล้องวงจรปิด ดังกล่าว เพื่อใช้ในการตรวจสอบความเรียบร้อยและ ความปลอดภัยภายในโครงการ	-	- ดังภาพที่ 31

ตารางที่ 3.1.1 (ต่อ) สรุปผลการปฏิบัติตามมาตรการป้องกันและแก้ไขผลกระทบสิ่งแวดล้อม โครงการ เดอะ เคลฟ รีเวอร์ ไลน์ แอท เจ้าพระยา-วงศ์สว่าง

(ชื่อเดิม แบล็คค็อก ฮอไรซอน แอท เจ้าพระยา-วงศ์สว่าง) ของบริษัท พระยาพาณิชย์ พร็อพเพอร์ตี้ จำกัด ระหว่างเดือนกรกฎาคม-ธันวาคม 2566

องค์ประกอบทางสิ่งแวดล้อม และคุณค่าต่าง ๆ	มาตรการป้องกันและแก้ไขผลกระทบสิ่งแวดล้อม	รายละเอียดการปฏิบัติตามมาตรการฯ	ปัญหา/อุปสรรค และการแก้ไข	เอกสารอ้างอิง รูปภาพหรือเอกสาร
4.1 สภาพเศรษฐกิจ และสังคม (ต่อ)	10. จัดให้มีเจ้าหน้าที่รักษาความปลอดภัยภายใน โครงการตลอด 24 ชั่วโมง	- โครงการจัดให้มีเจ้าหน้าที่รักษาความปลอดภัยภายใน โครงการตลอด 24 ชั่วโมง	-	- ดังภาพที่ 9
4.2 การสาธารณสุข (อาชีวอนามัยและความ ปลอดภัย)	1. ก่อนดำเนินการก่อสร้างเจ้าหน้าที่จากบริษัท ผู้รับเหมาต้องเข้าไปแจ้งต่อผู้พักอาศัยที่อยู่ติดกับ โครงการและให้หมายเลขโทรศัพท์ของเจ้าหน้าที่ ควบคุมการก่อสร้างเพื่อให้สามารถติดต่อกับโครงการ ได้โดยตรง 2. ติดตั้งผ้าใบทึบ (Mesh Sheet) ครอบคลุมตัวอาคาร ก่อสร้างตั้งแต่ชั้นล่างถึงชั้นสูงสุดของอาคาร	- โครงการจัดให้มีเจ้าหน้าที่ของโครงการเข้าพบผู้ที่อยู่ ใกล้เคียงโครงการก่อนดำเนินการก่อสร้างโครงการ พร้อมทั้งจัดให้มีกล่องรับความคิดเห็น และหมายเลข ติดต่อบริเวณด้านหน้าโครงการเพื่อให้สามารถติดต่อ กับโครงการได้โดยตรง - โครงการดำเนินการติดตั้งผ้าใบทึบ (Mesh Sheet) ครอบคลุมตัวอาคารก่อสร้างตั้งแต่ชั้นล่างถึงชั้นสูงสุด ตามมาตรการที่กำหนดอย่างเคร่งครัด	- -	- ดังภาพที่ 39 และ ภาพที่ 40 - ดังภาพที่ 3

ตารางที่ 3.1.1 (ต่อ) สรุปผลการปฏิบัติตามมาตรการป้องกันและแก้ไขผลกระทบสิ่งแวดล้อม โครงการ เดอะ เกลฟ รีเวอร์ ไลน์ แอท เจ้าพระยา-วงศ์สว่าง

(ชื่อเดิม แบริ่งคอก ฮอไรซอน แอท เจ้าพระยา-วงศ์สว่าง) ของบริษัท พระยาพาณิชย์ พร็อพเพอร์ตี้ จำกัด ระหว่างเดือนกรกฎาคม-ธันวาคม 2566

องค์ประกอบทางสิ่งแวดล้อม และคุณค่าต่าง ๆ	มาตรการป้องกันและแก้ไขผลกระทบสิ่งแวดล้อม	รายละเอียดการปฏิบัติตามมาตรการฯ	ปัญหา/อุปสรรค และการแก้ไข	เอกสารอ้างอิง รูปภาพหรือเอกสาร
4.2 การสาธารณสุข (อาชีวอนามัยและความปลอดภัย)	3. ทำป้ายขนาดไม่น้อยกว่า 0.5x1.0 เมตร โดยแสดงชื่อประเภท และขนาดของอาคาร เจ้าของโครงการ บริษัทรับเหมาก่อสร้าง ระยะเวลาที่ใช้ในการก่อสร้างพร้อมระบุชื่อและเบอร์โทรศัพท์ของผู้รับผิดชอบในการควบคุมการก่อสร้าง เทศบาลหรือส่วนท้องถิ่นที่มีหน้าที่ควบคุมการก่อสร้าง และเลขที่หนังสือเห็นชอบ พร้อมทั้งติดตั้งมาตรการป้องกันและแก้ไขผลกระทบสิ่งแวดล้อมในบริเวณทางเข้าพื้นที่ก่อสร้างให้เห็นอย่างชัดเจน	- โครงการจัดให้มีป้ายแสดงรายละเอียดของโครงการ โดยแสดงชื่อ ประเภท และขนาดของอาคาร เจ้าของโครงการ บริษัทรับเหมาก่อสร้าง ระยะเวลาที่ใช้ในการก่อสร้างพร้อมระบุชื่อและเบอร์โทรศัพท์ของผู้รับผิดชอบในการควบคุมการก่อสร้าง ก่อสร้าง และเลขที่หนังสือเห็นชอบ	-	- ดังภาพที่ 5
	4. ขณะทำโครงสร้างต้องทำ Chain Link ขึ้นจากอาคารเพื่อกันเศษวัสดุร่วงหล่น	- โครงการได้จัดให้มีการติดตั้ง Chain Link ขึ้นจากอาคารเพื่อป้องกันเศษวัสดุร่วงหล่น	-	- ดังภาพที่ 32
	5. จัดหาน้ำใช้ ระบบรวบรวมและกำจัดมูลฝอยน้ำเสีย สิ่งปฏิกูลที่ถูกลักษณะไว้อย่างเพียงพอเพื่อป้องกันไม่ให้เกิดแหล่งเพาะพันธุ์โรคหรือเกิดโรคระบาดได้	- โครงการจัดให้มีถังสำรองน้ำใช้อย่างเพียงพอ พร้อมทั้งจัดให้มีระบบรวบรวมและกำจัดมูลฝอย น้ำเสีย สิ่งปฏิกูลที่ถูกลักษณะไว้อย่างเพียงพอ เพื่อป้องกันไม่ให้เกิดแหล่งเพาะพันธุ์โรคหรือเกิดโรคระบาดได้	-	- ดังภาพที่ 19, 21 และภาพที่ 22

ตารางที่ 3.1.1 (ต่อ) สรุปผลการปฏิบัติตามมาตรการป้องกันและแก้ไขผลกระทบสิ่งแวดล้อม โครงการ เดอะ เคลฟ ริเวอร์ ไลน์ แอท เจ้าพระยา-วงศ์สว่าง

(ชื่อเดิม แบริ่งคอก ฮอไรซอน แอท เจ้าพระยา-วงศ์สว่าง) ของบริษัท พระยาพาณิชย์ พร็อพเพอร์ตี้ จำกัด ระหว่างเดือนกรกฎาคม-ธันวาคม 2566

องค์ประกอบทางสิ่งแวดล้อม และคุณค่าต่าง ๆ	มาตรการป้องกันและแก้ไขผลกระทบสิ่งแวดล้อม	รายละเอียดการปฏิบัติตามมาตรการฯ	ปัญหา/อุปสรรค และการแก้ไข	เอกสารอ้างอิง รูปภาพหรือเอกสาร
4.2 การสาธารณสุข (อาชีวอนามัยและความปลอดภัย) (ต่อ)	6. จัดให้มีห้องปฐมพยาบาลและเจ้าหน้าที่สำหรับ คนงานที่ทำงานก่อสร้างจัดให้มีเครื่องมือและ อุปกรณ์การรักษาพยาบาลเบื้องต้นอย่างครบถ้วน	- โครงการจัดให้มีห้องปฐมพยาบาลและเจ้าหน้าที่ สำหรับคนงานที่ทำงานก่อสร้างจัดให้มีเครื่องมือและ อุปกรณ์การรักษาพยาบาลเบื้องต้นอย่างครบถ้วน	-	- ดังภาพที่ 33
	7. บริเวณทางเข้า-ออกต้องมียามดูแลการเข้า-ออก ของเจ้าหน้าที่คนงานและยานพาหนะต่าง ๆ ตลอด 24 ชั่วโมง เพื่อความปลอดภัยและเป็นระเบียบ เรียบร้อย	- โครงการจัดให้เจ้าหน้าที่รักษาความปลอดภัยดูแลและ คอยอำนวยความสะดวกตลอด 24 ชั่วโมง เพื่อความ ปลอดภัยและเป็นระเบียบเรียบร้อย	-	- ดังภาพที่ 9
	8. จัดป้ายแนะนำการทำงานป้ายเตือนเพื่อให้คนงาน ก่อสร้างปฏิบัติงานได้อย่างถูกต้อง	- โครงการได้ติดป้ายแนะนำการทำงานและป้ายเตือน เพื่อให้คนงานก่อสร้างปฏิบัติงานได้อย่างถูกต้อง	-	- ดังภาพที่ 24

ตารางที่ 3.1.1 (ต่อ) สรุปผลการปฏิบัติตามมาตรการป้องกันและแก้ไขผลกระทบสิ่งแวดล้อม โครงการ เดอะ เคลฟ ริเวอร์ ไลน์ แอท เจ้าพระยา-วงศ์สว่าง

(ชื่อเดิม แบนด์ค็อก ฮอไรซอน แอท เจ้าพระยา-วงศ์สว่าง) ของบริษัท พระยาพาณิชย์ พร็อพเพอร์ตี้ จำกัด ระหว่างเดือนกรกฎาคม-ธันวาคม 2566

องค์ประกอบทางสิ่งแวดล้อม และคุณค่าต่าง ๆ	มาตรการป้องกันและแก้ไขผลกระทบสิ่งแวดล้อม	รายละเอียดการปฏิบัติตามมาตรการฯ	ปัญหา/อุปสรรค และการแก้ไข	เอกสารอ้างอิง รูปภาพหรือเอกสาร
4.2 การสาธารณสุข (อาชีวอนามัยและความปลอดภัย) (ต่อ)	9. กำหนดช่วงเวลาการก่อสร้าง โดยกำหนดให้ทำงานทุกวันจันทร์-เสาร์ในช่วงเวลา 08.00-18.00 น. โดยต้องหยุดการก่อสร้างตั้งแต่เวลา 17.00 น. แต่ช่วงเวลานั้นจะเป็นการเก็บงาน รวมถึงการทำความสะอาด จนถึงเวลา 18.00 น. และให้คนงานก่อสร้างออกนอกพื้นที่โครงการก่อนเวลา 18.00 น. แต่หากมีกิจกรรมการก่อสร้างที่ต่อเนื่อง และเกินช่วงเวลา (เป็นครั้งคราว) ได้แก่ การเทปูน ทำฐานราก ต้องแจ้งหน่วยงานผู้ให้อนุญาต และผู้ที่อยู่อาศัยข้างเคียงให้ทราบล่วงหน้าอย่างน้อย 3 วัน แต่ทั้งนี้ต้องไม่เกินเวลา 21.00 น. 10. กำหนดให้วันอาทิตย์และวันหยุดนักขัตฤกษ์เป็นวันหยุดการทำงาน	- โครงการได้กำหนดช่วงเวลาการก่อสร้าง โดยกำหนดให้ทำงานทุกวันจันทร์-เสาร์ในช่วงเวลา 08.00-18.00 น. โดยต้องหยุดการก่อสร้างตั้งแต่เวลา 17.00 น. แต่ช่วงเวลานั้นจะเป็นการเก็บงาน รวมถึงการทำความสะอาด จนถึงเวลา 18.00 น. และให้คนงานก่อสร้างออกนอกพื้นที่โครงการก่อนเวลา 18.00 น. - โครงการได้กำหนดให้วันอาทิตย์และวันหยุดนักขัตฤกษ์เป็นวันหยุดการทำงาน	- -	- ดังภาคผนวกที่ 22 - ดังภาคผนวกที่ 22

ตารางที่ 3.1.1 (ต่อ) สรุปผลการปฏิบัติตามมาตรการป้องกันและแก้ไขผลกระทบสิ่งแวดล้อม โครงการ เดอะ เคลฟ รีเวอร์ ไลน์ แอท เจ้าพระยา-วงศ์สว่าง

(ชื่อเดิม แบล็คค็อก ฮอไรซอน แอท เจ้าพระยา-วงศ์สว่าง) ของบริษัท พระยาพาณิชย์ พร็อพเพอร์ตี้ จำกัด ระหว่างเดือนกรกฎาคม-ธันวาคม 2566

องค์ประกอบทางสิ่งแวดล้อม และคุณค่าต่าง ๆ	มาตรการป้องกันและแก้ไขผลกระทบสิ่งแวดล้อม	รายละเอียดการปฏิบัติตามมาตรการฯ	ปัญหา/อุปสรรค และการแก้ไข	เอกสารอ้างอิง รูปภาพหรือเอกสาร
4.2 การสาธารณสุข (อาชีวอนามัยและความปลอดภัย) (ต่อ)	11.ระบุหมายเลขโทรศัพท์ของหน่วยงานอนุญาต ท้องถิ่นในป้ายประกาศบริเวณด้านหน้าพื้นที่ก่อสร้าง โครงการ เพื่อให้ผู้ที่ได้รับความเดือดร้อนจากการ ก่อสร้างโครงการสามารถติดต่อได้โดยตรง	- โครงการจัดให้มีป้ายแสดงรายละเอียดโครงการ พร้อมทั้ง จัดให้มีกล่องรับความคิดเห็นและช่องทางการติดต่อ บริเวณด้านหน้าพื้นที่ก่อสร้างโครงการ เพื่อให้ผู้ที่ได้รับ ความเดือดร้อนจากการก่อสร้างโครงการสามารถติดต่อ ได้โดยตรง	-	- ดังภาพที่ 5
	12.จัดเตรียมอุปกรณ์ป้องกันอุบัติเหตุในระหว่างการทำงานให้กับคนงานเช่น หมวกนิรภัย แวนตานิรภัย หน้ากากกันฝุ่น ปลั๊กอุดหู ที่ครอบหู ถุงมือ เป็นต้น	- โครงการจัดให้มีอุปกรณ์ป้องกันอันตรายส่วนบุคคล พร้อมทั้งกำชับคนงานให้สวมใส่อุปกรณ์ป้องกัน อันตรายส่วนบุคคลทุกครั้งที่เข้าปฏิบัติงาน	-	- ดังภาพที่ 15 และ ภาพที่ 16
	13.จัดอบรมชี้แจงมาตรการรักษาความปลอดภัยแก่ หัวหน้าคนงานหรือจัดหาคู่มือรักษาความปลอดภัยใน การก่อสร้าง พร้อมชี้แจงในเรื่องความปลอดภัยให้ดียิ่งขึ้น	- โครงการจัดให้มีเจ้าหน้าที่ความปลอดภัยจัดอบรม ชี้แจงมาตรการรักษาความปลอดภัยแก่หัวหน้าคนงาน พร้อมทั้งจัดหาคู่มือรักษาความปลอดภัยในการก่อสร้าง พร้อมชี้แจงในเรื่องความปลอดภัย	-	- ดังภาพที่ 20, 49 และภาคผนวกที่ 13
	14.ควบคุมดูแลและสอดส่องการใช้ไฟฟ้าและจัดเตรียม อุปกรณ์ดับเพลิงที่จำเป็น	- โครงการจัดให้มีวิศวกรควบคุมดูแลและตรวจสอบการ ใช้ไฟฟ้า พร้อมทั้งติดตั้งถังดับเพลิงตามจุดเสี่ยงต่าง ๆ	-	- ดังภาพที่ 25 และ ภาคผนวกที่ 4

ตารางที่ 3.1.1 (ต่อ) สรุปผลการปฏิบัติตามมาตรการป้องกันและแก้ไขผลกระทบสิ่งแวดล้อม โครงการ เดอะ เคลฟ รีเวอร์ ไลน์ แอท เจ้าพระยา-วงศ์สว่าง

(ชื่อเดิม แบริ่งคอก ฮอไรซอน แอท เจ้าพระยา-วงศ์สว่าง) ของบริษัท พระยาพาณิชย์ พร็อพเพอร์ตี้ จำกัด ระหว่างเดือนกรกฎาคม-ธันวาคม 2566

องค์ประกอบทางสิ่งแวดล้อม และคุณค่าต่าง ๆ	มาตรการป้องกันและแก้ไขผลกระทบสิ่งแวดล้อม	รายละเอียดการปฏิบัติตามมาตรการฯ	ปัญหา/อุปสรรค และการแก้ไข	เอกสารอ้างอิง รูปภาพหรือเอกสาร
4.2 การสาธารณสุข (อาชีวอนามัยและความปลอดภัย) (ต่อ)	15. ให้พิจารณารับแรงงานท้องถิ่นเข้าทำงานเป็นอันดับแรก โดยหากในกรณีที่แรงงานท้องถิ่นไม่เพียงพอ โดยผู้รับเหมามีความจำเป็นที่จะต้องคัดเลือกแรงงานต่างด้าวต้องรับแรงงานที่ขึ้นทะเบียนที่ถูกต้องตามกฎหมายเท่านั้น	- โครงการได้พิจารณารับแรงงานท้องถิ่นเข้าทำงานเป็นอันดับแรก โดยหากในกรณีที่แรงงานท้องถิ่นไม่เพียงพอ โครงการจะคัดเลือกแรงงานต่างด้าวที่ขึ้นทะเบียนอย่างถูกต้องตามกฎหมายเท่านั้น	-	- ดังภาคผนวกที่ 11
	16. จัดทำทะเบียนประวัติแรงงานพร้อมทั้งกำชับให้ผู้รับเหมาปฏิบัติตามมาตรการอย่างเคร่งครัด เพื่อลดความกังวลของชุมชนข้างเคียง	- โครงการได้จัดทำทะเบียนประวัติแรงงาน พร้อมทั้งกำชับให้ผู้รับเหมาปฏิบัติตามมาตรการอย่างเคร่งครัด เพื่อลดความกังวลของชุมชนข้างเคียง	-	- ดังภาคผนวกที่ 11
	17. จัดให้มีการตรวจสอบสภาพคนงานก่อนรับเข้าทำงานเพื่อป้องกันปัญหาด้านสุขภาพที่อาจเป็นพาหะนำโรคได้	- โครงการจัดให้มีการตรวจสอบสภาพคนงานก่อนรับเข้าทำงาน เพื่อป้องกันปัญหาด้านสุขภาพที่อาจเป็นพาหะนำโรคได้	-	-ดังภาคผนวกที่ 10
	18. เจ้าของโครงการกำชับให้ผู้รับเหมาเข้มงวดต่อคนงานด้านการดูแลสุขภาพอนามัยของคนงาน	- โครงการได้กำชับให้เจ้าหน้าที่ความปลอดภัยเข้มงวดต่อคนงานด้านการดูแลสุขภาพอนามัยของคนงานผ่านทางกิจกรรม Safety talk	-	- ดังภาพที่ 20 และภาคผนวกที่ 6

ตารางที่ 3.1.1 (ต่อ) สรุปผลการปฏิบัติตามมาตรการป้องกันและแก้ไขผลกระทบสิ่งแวดล้อม โครงการ เดอะ เคลฟ รีเวอร์ ไลน์ แอท เจ้าพระยา-วงศ์สว่าง

(ชื่อเดิม แบล็คค็อก ฮอไรซอน แอท เจ้าพระยา-วงศ์สว่าง) ของบริษัท พระยาพาณิชย์ พร็อพเพอร์ตี้ จำกัด ระหว่างเดือนกรกฎาคม-ธันวาคม 2566

องค์ประกอบทางสิ่งแวดล้อม และคุณค่าต่าง ๆ	มาตรการป้องกันและแก้ไขผลกระทบสิ่งแวดล้อม	รายละเอียดการปฏิบัติตามมาตรการฯ	ปัญหา/อุปสรรค และการแก้ไข	เอกสารอ้างอิง รูปภาพหรือเอกสาร
4.2 การสาธารณสุข (อาชีวอนามัยและความปลอดภัย) (ต่อ)	19. จัดให้มีการตรวจสุขภาพคนงานอย่างต่อเนื่อง อย่างน้อยปีละ 1 ครั้งหลังรับเข้าทำงาน	- โครงการจัดให้มีการตรวจสุขภาพคนงานอย่างต่อเนื่อง อย่างน้อยปีละ 1 ครั้งหลังรับเข้าทำงาน	-	- ดังภาคผนวกที่ 10
	20. กำหนดให้มีผู้รับผิดชอบคอยตรวจสอบและดูแลความสะอาดภายในบริเวณบ้านพักคนงานตลอดจนภายในห้องพักคนงานแต่ละห้องให้มีความสะอาดและกำหนดให้ทำความสะอาดห้องพักทุกสัปดาห์	- โครงการจัดให้มีบ้านพักคนงาน พร้อมทั้งกำชับคนงานให้มีความสะอาดห้องพักทุกสัปดาห์	-	- ดังภาพที่ 30
	21. จัดให้มีการประกันภัยความรับผิดชอบต่อชีวิต ร่างกาย และทรัพย์สินของบุคคลภายนอกและแสดงสำเนาตารางกรมธรรม์ประกันภัยดังกล่าวไว้ในที่เปิดเผยและเห็นได้ง่ายภายในพื้นที่ก่อสร้าง	- โครงการจัดให้มีกรมธรรม์ประกันภัยความรับผิดชอบต่อชีวิต ร่างกาย และทรัพย์สินของบุคคลภายนอก ทั้งนี้อยู่ระหว่างการติดตั้งสำเนາตารางกรมธรรม์ประกันภัยไว้บริเวณด้านหน้าโครงการ	-	- ดังภาคผนวกที่ 8
	22. แจ้งให้บริษัทผู้ควบคุมการก่อสร้างกำหนดและระบุมมาตรการให้เป็นเงื่อนไขในการดำเนินการของผู้รับเหมาตั้งแต่ขั้นตอนการประมูลงาน	- โครงการได้กำชับผู้รับเหมาให้ปฏิบัติตามมาตรการที่กำหนดอย่างเคร่งครัด	-	-

ตารางที่ 3.1.1 (ต่อ) สรุปผลการปฏิบัติตามมาตรการป้องกันและแก้ไขผลกระทบสิ่งแวดล้อม โครงการ เดอะ เคลฟ ริเวอร์ ไลน์ แอท เจ้าพระยา-วงศ์สว่าง

(ชื่อเดิม แบล็คค็อก ฮอไรซอน แอท เจ้าพระยา-วงศ์สว่าง) ของบริษัท พระยาพาณิชย์ พร็อพเพอร์ตี้ จำกัด ระหว่างเดือนกรกฎาคม-ธันวาคม 2566

องค์ประกอบทางสิ่งแวดล้อม และคุณค่าต่าง ๆ	มาตรการป้องกันและแก้ไขผลกระทบสิ่งแวดล้อม	รายละเอียดการปฏิบัติตามมาตรการฯ	ปัญหา/อุปสรรค และการแก้ไข	เอกสารอ้างอิง รูปภาพหรือเอกสาร
4.3 ผลกระทบสุขภาพ 1) คนงานก่อสร้าง	1. โครงการจะติดตั้งป้ายประชาสัมพันธ์รับบริเวณ ด้านหน้าพื้นที่โครงการ และบริเวณพื้นที่บ้านพัก คนงาน โดยระบุชื่อบริษัทผู้รับเหมา/ผู้ควบคุมงาน พร้อมเบอร์โทรศัพท์ติดต่อ เพื่อให้ผู้พักอาศัยที่อยู่ ใกล้เคียงพื้นที่บ้านพักคนงานได้รับทราบข้อมูล และ สามารถติดต่อกับผู้รับเหมาผู้ควบคุมงานได้โดยตรง ใน กรณีได้รับความเดือดร้อนจากบ้านพักคนงาน	- โครงการได้ติดตั้งป้ายประชาสัมพันธ์ พร้อมทั้งได้จัด ให้มีกล่องรับความคิดเห็น และช่องทางการติดต่อ บริเวณด้านหน้าพื้นที่โครงการ ทั้งนี้บริเวณพื้นที่ บ้านพักคนงานอยู่ระหว่างดำเนินการก่อสร้าง หาก ดำเนินการเสร็จเสร็จจะนำเสนอในรายงานฉบับถัดไป	-	- ดังภาพที่ 5, 39 และภาพที่ 40
	2. จัดให้มีหัวหน้าคนงานคอยควบคุมดูแลคนงาน ก่อสร้างไม่ให้ก่อความเดือดร้อนต่อผู้ที่อยู่ข้างเคียง	- โครงการจัดให้มีหัวหน้าคนงาน คอยควบคุมดูแล คนงานก่อสร้างไม่ให้ก่อความเดือดร้อนต่อผู้ที่อยู่ ข้างเคียง	-	- ดังภาพที่ 34
	3. ออกกฎระเบียบการปฏิบัติตนภายในบ้านพักคนงาน อาทิ เช่น - ห้ามก่อไฟก่อนได้รับอนุญาตเพื่อป้องกันการเกิด อัคคีภัย - ห้ามเล่นการพนันทุกประเภท เพื่อป้องกันไม่ให้เกิด การมั่วสุมและการทะเลาะวิวาท	- โครงการจัดให้มีบ้านพักคนงาน พร้อมทั้งจัดให้มี กฎระเบียบภายในบ้านพักคนงานและควบคุมการ ปฏิบัติตามอย่างเคร่งครัด	-	- ดังภาพที่ 30

ตารางที่ 3.1.1 (ต่อ) สรุปผลการปฏิบัติตามมาตรการป้องกันและแก้ไขผลกระทบสิ่งแวดล้อม โครงการ เดอะ เคลฟ ริเวอร์ ไลน์ แอท เจ้าพระยา-วงศ์สว่าง

(ชื่อเดิม แบริ่งคอก ฮอไรซอน แอท เจ้าพระยา-วงศ์สว่าง) ของบริษัท พระยาพาณิชย์ พร็อพเพอร์ตี้ จำกัด ระหว่างเดือนกรกฎาคม-ธันวาคม 2566

องค์ประกอบทางสิ่งแวดล้อม และคุณค่าต่าง ๆ	มาตรการป้องกันและแก้ไขผลกระทบสิ่งแวดล้อม	รายละเอียดการปฏิบัติตามมาตรการฯ	ปัญหา/อุปสรรค และการแก้ไข	เอกสารอ้างอิง รูปภาพหรือเอกสาร
4.3 ผลกระทบสุขภาพ 1) คนงานก่อสร้าง (ต่อ)	<ul style="list-style-type: none"> - ห้ามขายยาเสพติดทุกประเภทและมีไว้ในครอบครองเพื่อความปลอดภัยของคนงานและผู้ที่พักอาศัยในบริเวณใกล้เคียง - ห้ามส่งเสียงดังรบกวนบุคคลข้างเคียง - ห้ามทะเลาะวิวาททุกกรณีเพื่อความสงบเรียบร้อยภายในบริเวณบ้านพักคนงาน หากมีการทะเลาะวิวาทเกิดขึ้นพิจารณาให้ออกทั้งสองฝ่าย - ห้ามทำลาย เคลื่อนย้ายตัดแปลง ต่อเติมทรัพย์สินของบริษัทผู้รับเหมาทุกกรณี - ห้ามลักขโมย หากมีการลักขโมย เกิดขึ้นต้องถูกส่งดำเนินคดี - ห้ามนำบุคคลภายนอกมาพักในพื้นที่บ้านพักคนงานโดยไม่ได้รับอนุญาต เพื่อความเป็นระเบียบและความปลอดภัยภายในบริเวณบ้านพักคนงาน - ห้ามเลี้ยงสัตว์ที่เป็นพาหะนำโรคทุกชนิด 	<ul style="list-style-type: none"> - โครงการจัดให้มีบ้านพักคนงาน พร้อมทั้งจัดให้มีกฎระเบียบภายในบ้านพักคนงานและควบคุมการปฏิบัติตามอย่างเคร่งครัด 	-	- ดังภาพที่ 30

ตารางที่ 3.1.1 (ต่อ) สรุปผลการปฏิบัติตามมาตรการป้องกันและแก้ไขผลกระทบสิ่งแวดล้อม โครงการ เดอะ เคลฟ ริเวอร์ ไลน์ แอท เจ้าพระยา-วงศ์สว่าง

(ชื่อเดิม แบงก์คอก โฮโรซอน แอท เจ้าพระยา-วงศ์สว่าง) ของบริษัท พระยาพาณิชย์ พร็อพเพอร์ตี้ จำกัด ระหว่างเดือนกรกฎาคม-ธันวาคม 2566

องค์ประกอบทางสิ่งแวดล้อม และคุณค่าต่าง ๆ	มาตรการป้องกันและแก้ไขผลกระทบสิ่งแวดล้อม	รายละเอียดการปฏิบัติตามมาตรการฯ	ปัญหา/อุปสรรค และการแก้ไข	เอกสารอ้างอิง รูปภาพหรือเอกสาร
4.3 ผลกระทบสุขภาพ 1) คนงานก่อสร้าง (ต่อ)	4. จัดอบรมและให้คำแนะนำคนงาน ในการดูแลสุขภาพอนามัยของตนเอง เช่น การรับประทานอาหารที่ถูกสุขลักษณะ การดื่มน้ำที่สะอาด การชำระล้างร่างกายเป็นประจำ เป็นต้น	- โครงการจัดให้มีเจ้าหน้าที่ความปลอดภัยจัดอบรมและให้คำแนะนำคนงานผ่านกิจกรรม Safety talk	-	- ดังภาพที่ 20
	5. ควบคุมคนงานให้ปฏิบัติตามกฎระเบียบที่กำหนดไว้ อย่างเคร่งครัด และกำหนดบทลงโทษที่ชัดเจนและดำเนินการ โดยเด็ดขาดในกรณีที่มีผู้ฝ่าฝืน	- โครงการจัดให้มีเจ้าหน้าที่ความปลอดภัยคอยควบคุมคนงานให้ปฏิบัติตามกฎระเบียบที่กำหนดไว้ อย่างเคร่งครัด และกำหนดบทลงโทษที่ชัดเจนและดำเนินการ โดยเด็ดขาดในกรณีที่มีผู้ฝ่าฝืน	-	- ดังภาพผนวกที่ 6
	6. กำหนดให้มีผู้รับผิดชอบคอยตรวจสอบ และดูแลความสะอาดภายในบริเวณบ้านพักคนงานตลอดจนภายในห้องพักคนงานแต่ละห้องให้มีความสะอาด และกำหนดให้ทำความสะอาดห้องพักทุกสัปดาห์	- โครงการจัดให้มีเจ้าหน้าที่ความปลอดภัยคอยตรวจสอบ และดูแลความสะอาดภายในบริเวณบ้านพักคนงานตลอดจนภายในห้องพักคนงานแต่ละห้องให้มีความสะอาด และกำหนดให้ทำความสะอาดห้องพักทุกสัปดาห์	-	- ดังภาพที่ 30
	7. จัดให้มีการตรวจสอบสุขภาพคนงานอย่างต่อเนื่อง อย่างน้อยปีละ 1 ครั้ง หลังรับเข้าทำงาน	- โครงการจัดให้มีการตรวจสอบสุขภาพคนงานอย่างต่อเนื่อง อย่างน้อยปีละ 1 ครั้งหลังรับเข้าทำงาน	-	- ดังภาพผนวกที่ 10

ตารางที่ 3.1.1 (ต่อ) สรุปผลการปฏิบัติตามมาตรการป้องกันและแก้ไขผลกระทบสิ่งแวดล้อม โครงการ เดอะ เคลฟ ริเวอร์ ไลน์ แอท เจ้าพระยา-วงศ์สว่าง

(ชื่อเดิม แบล็คค็อก ฮอไรซอน แอท เจ้าพระยา-วงศ์สว่าง) ของบริษัท พระยาพาณิชย์ พร็อพเพอร์ตี้ จำกัด ระหว่างเดือนกรกฎาคม-ธันวาคม 2566

องค์ประกอบทางสิ่งแวดล้อม และคุณค่าต่าง ๆ	มาตรการป้องกันและแก้ไขผลกระทบสิ่งแวดล้อม	รายละเอียดการปฏิบัติตามมาตรการฯ	ปัญหา/อุปสรรค และการแก้ไข	เอกสารอ้างอิง รูปภาพหรือเอกสาร
1) คนงานก่อสร้าง (ต่อ) 1.1 ด้านสุขภาพร่างกาย -โรคระบบทางเดินหายใจ	8. ผู้รับเหมาก่อสร้างต้องก่อสร้างบ้านพักคนงานตามมาตรฐานและแบบก่อสร้างอาคารชั่วคราวสำหรับคนงานก่อสร้างของวิศวกรรมสถานแห่งประเทศไทย ใน พระบรมราชูปถัมภ์ (มาตรฐาน ว.ส.ท. 1010-34) อาทิเช่น ต้องมีรั้วรอบบริเวณและมีประตูทางเข้า-ออกทางเดียว ต้องมีรปภ. (เจ้าหน้าที่รักษาความปลอดภัย) พร้อมผู้ยามที่บริเวณทางเข้า-ออก จัดให้มีไฟฟ้า แสงสว่าง ในเวลากลางคืน ส่องรอบบริเวณอย่างเพียงพอ	- โครงการจัดให้มีบ้านพักคนงาน พร้อมทั้งวิศวกรในการออกแบบตามมาตรฐานแบบก่อสร้างอาคารชั่วคราว ของวิศวกรรมสถานแห่งประเทศไทยในพระบรมราชูปถัมภ์	-	- ดังภาพที่ 30
	1. จัดเตรียมหน้ากากกันฝุ่นให้กับคนงานก่อสร้าง	- โครงการได้จัดเตรียมหน้ากากกันฝุ่นให้กับคนงานก่อสร้าง พร้อมทั้งกำชับคนงานให้ใส่หน้ากากอยู่ตลอดเวลาการก่อสร้าง	-	- ดังภาพที่ 16
	2. ฉีดพรมน้ำบริเวณพื้นที่ก่อสร้างบริเวณที่ทำให้เกิดฝุ่น วันละ 2 ครั้ง เช้าและเย็น ตลอดระยะเวลาการก่อสร้าง เพื่อลดการฟุ้งกระจายของฝุ่นละออง	- โครงการจัดให้มีการฉีดพรมน้ำบริเวณพื้นที่ก่อสร้างบริเวณที่ทำให้เกิดฝุ่น วันละ 2 ครั้ง เช้าและเย็น ตลอดระยะเวลาการก่อสร้าง เพื่อลดการฟุ้งกระจายของฝุ่นละออง	-	- ดังภาพที่ 7

ตารางที่ 3.1.1 (ต่อ) สรุปผลการปฏิบัติตามมาตรการป้องกันและแก้ไขผลกระทบสิ่งแวดล้อม โครงการ เดอะ เคลฟ ริเวอร์ ไลน์ แอท เจ้าพระยา-วงศ์สว่าง

(ชื่อเดิม แบงก์คอก ฮอไรซอน แอท เจ้าพระยา-วงศ์สว่าง) ของบริษัท พระยาพาณิชย์ พร็อพเพอร์ตี้ จำกัด ระหว่างเดือนกรกฎาคม-ธันวาคม 2566

องค์ประกอบทางสิ่งแวดล้อม และคุณค่าต่าง ๆ	มาตรการป้องกันและแก้ไขผลกระทบสิ่งแวดล้อม	รายละเอียดการปฏิบัติตามมาตรการฯ	ปัญหา/อุปสรรค และการแก้ไข	เอกสารอ้างอิง รูปภาพหรือเอกสาร
1.1 ด้านสุขภาพร่างกาย -โรกระบบทางเดินหายใจ (ต่อ)	3. ติดตั้งผ้าใบทึบ (Mesh Sheet) ครอบคลุมตัวอาคาร ก่อสร้างตั้งแต่ชั้นล่างถึงชั้นสูงสุดของอาคาร	- โครงการจัดให้มีการติดตั้งผ้าใบทึบ (Mesh Sheet) ครอบคลุมตัวอาคารก่อสร้างตั้งแต่ชั้นล่างถึงชั้นสูงสุด ของอาคาร	-	- ดังภาพที่ 3
	4. ในการกองวัสดุที่มีฝุ่นหรือเศษวัสดุที่เหลือใช้ ให้ปิด หรือคลุมด้วยผ้าใบด้านบนและด้านข้างอีก 3 ด้านให้ มิดชิด	- โครงการจัดให้มีพื้นที่กองเก็บวัสดุอย่างเป็นสัดส่วน พร้อมทั้งจัดให้มีผ้าใบปิดคลุมกองเก็บวัสดุ เพื่อป้องกันฝุ่น	-	- ดังภาพที่ 27
	5. รักษาความสะอาดบริเวณปากทางเข้า-ออกให้ ปราศจากเศษดิน ทราช ตกค้าง ตลอดระยะเวลาการ ก่อสร้าง	- โครงการจัดให้มีคนงานทำความสะอาดบริเวณปาก ทางเข้า-ออกให้ปราศจากเศษดิน ทราช ตกค้าง ตลอด ระยะเวลาการก่อสร้าง	-	- ดังภาพที่ 42
	6. เศษวัสดุที่เหลือใช้ต้องไม่มีการกองหรือเก็บไว้ที่ หน้างานโดยต้องจัดให้รถบรรทุกมารับไปกำจัด	- โครงการได้ประสานงานให้รถบรรทุกมารับเศษวัสดุ ที่เหลือใช้ไปกำจัด โดยไม่มีการกองหรือเก็บไว้ที่หน้า งาน	-	-

ตารางที่ 3.1.1 (ต่อ) สรุปผลการปฏิบัติตามมาตรการป้องกันและแก้ไขผลกระทบสิ่งแวดล้อม โครงการ เดอะ เคลฟ รีเวอร์ ไลน์ แอท เจ้าพระยา-วงศ์สว่าง

(ชื่อเดิม แบล็คค็อก ฮอไรซอน แอท เจ้าพระยา-วงศ์สว่าง) ของบริษัท พระยาพาณิชย์ พร็อพเพอร์ตี้ จำกัด ระหว่างเดือนกรกฎาคม-ธันวาคม 2566

องค์ประกอบทางสิ่งแวดล้อม และคุณค่าต่าง ๆ	มาตรการป้องกันและแก้ไขผลกระทบสิ่งแวดล้อม	รายละเอียดการปฏิบัติตามมาตรการฯ	ปัญหา/อุปสรรค และการแก้ไข	เอกสารอ้างอิง รูปภาพหรือเอกสาร
1.1 ด้านสุขภาพร่างกาย -โรคระบบทางเดินหายใจ (ต่อ)	7. จัดให้มีหน้ากากป้องกันสำหรับคนงานที่เกี่ยวข้อง กับการทำงานที่ใช้สารเคมีที่มีกลิ่นรุนแรง เช่น การ ทาสี เป็นต้น 8. เลือกใช้สารเคมีที่มีกลิ่นไม่รุนแรง 9. จัดให้มีช่องระบายอากาศเพื่อให้อากาศถ่ายเทได้ สะดวก 10. ไม่ให้คนงานทำงานในบริเวณที่ปิดทึบหรืออับชื้น ต่อเนื่องกันเป็นเวลานาน 11. ฉีดพรมน้ำบริเวณพื้นที่บ้านพักคนงาน เพื่อลดการ ฟุ้งกระจายของฝุ่นละออง 12. หลีกเลี่ยงสารก่อภูมิแพ้ที่เป็นสาเหตุและสิ่งต่าง ๆ ที่จะกระตุ้นให้เกิดโรคหรืออาการกำเริบ	- โครงการจัดให้มีอุปกรณ์ป้องกันอันตรายส่วนบุคคล พร้อมทั้งกำชับคนงานให้สวมให้อุปกรณ์ป้องกัน อันตรายส่วนบุคคลทุกครั้งที่เข้าปฏิบัติงาน - โครงการกำชับผู้รับเหมาให้เลือกใช้สารเคมีที่มีกลิ่น ไม่รุนแรง - โครงการจัดให้มีช่องระบายอากาศเพื่อให้อากาศ ถ่ายเทได้สะดวก - โครงการจัดให้มีเจ้าหน้าที่ความปลอดภัยในการ ประเมิน เพื่อหลีกเลี่ยงไม่ให้คนงานอยู่ในพื้นที่ปิดทึบ หรืออับชื้นต่อเนื่องกันเป็นเวลานาน - โครงการจัดให้มีกิจกรรมฉีดพรมน้ำบริเวณพื้นที่ บ้านพักคนงาน - โครงการจัดให้มีเจ้าหน้าที่ความปลอดภัยคอยกำชับ คนงานให้หลีกเลี่ยงสารก่อภูมิแพ้ที่เป็นสาเหตุและสิ่ง ต่าง ๆ ที่จะกระตุ้นให้เกิดโรคหรืออาการกำเริบ	- - - - -	- ดังภาพที่ 15 และ ภาพที่ 16 - - - ดังภาคผนวกที่ 6 - - ดังภาคผนวกที่ 6

ตารางที่ 3.1.1 (ต่อ) สรุปผลการปฏิบัติตามมาตรการป้องกันและแก้ไขผลกระทบสิ่งแวดล้อม โครงการ เดอะ เคลฟ ริเวอร์ ไลน์ แอท เจ้าพระยา-วงศ์สว่าง

(ชื่อเดิม แบนด์ค็อก ฮอไรซอน แอท เจ้าพระยา-วงศ์สว่าง) ของบริษัท พระยาพาณิชย์ พร็อพเพอร์ตี้ จำกัด ระหว่างเดือนกรกฎาคม-ธันวาคม 2566

องค์ประกอบทางสิ่งแวดล้อม และคุณค่าต่าง ๆ	มาตรการป้องกันและแก้ไขผลกระทบสิ่งแวดล้อม	รายละเอียดการปฏิบัติตามมาตรการฯ	ปัญหา/อุปสรรค และการแก้ไข	เอกสารอ้างอิง รูปภาพหรือเอกสาร
- โรครบบทางเดินอาหาร - โรคผิวหนัง	1. จัดเตรียมน้ำดื่มที่สะอาดไว้อย่างเพียงพอ 2. รักษาความสะอาดของภาชนะบรรจุน้ำดื่ม 3. จัดให้มีการอบรมชี้แจงคนงานด้านสุขลักษณะในการรับประทานอาหาร เช่น รับประทานอาหารที่ปรุงใหม่ๆ ล้างมือก่อนรับประทาน เป็นต้น 4. จัดให้มีห้องส้วมที่ถูกสุขลักษณะ และกำชับให้คนงานดูแลความสะอาดอย่างสม่ำเสมอ 1. ให้คนงานสวมเสื้อผ้าที่มิดชิด และสวมถุงมือทุกครั้งที่ต้องสัมผัส หรือใช้ปูนซีเมนต์ หรือสารเคมีที่เป็นอันตรายต่อผิวหนังในการทำงาน 2. จัดให้มีการติดตั้งผ้าใบทึบ (Mesh Sheet) ครอบคลุมตัวอาคารก่อสร้างตั้งแต่ชั้นล่างจนถึงชั้นสูงสุดของอาคารเพื่อป้องกันฝุ่นละอองรวมทั้งผงปูนซีเมนต์ฟุ้งกระจายไปยังพื้นที่ข้างเคียง	- โครงการจัดให้มีน้ำดื่มที่สะอาดไว้อย่างเพียงพอ - โครงการจัดให้มีหัวหน้างานคอยตรวจสอบและรักษาความสะอาดของภาชนะบรรจุน้ำดื่ม - โครงการจัดให้มีเจ้าหน้าที่ความปลอดภัยจัดอบรมชี้แจงคนงานด้านสุขลักษณะในการรับประทานอาหารผ่านทางกิจกรรม Safety talk - โครงการจัดให้มีห้องส้วมที่ถูกสุขลักษณะ และกำชับให้คนงานดูแลความสะอาดอย่างสม่ำเสมอ - โครงการจัดให้มีเจ้าหน้าที่ความปลอดภัยคอยกำชับคนงานให้สวมเสื้อผ้าที่มิดชิด และสวมถุงมือทุกครั้งที่ต้องสัมผัส - โครงการจัดให้มีการติดตั้งผ้าใบทึบ (Mesh Sheet) ครอบคลุมตัวอาคารก่อสร้างตั้งแต่ชั้นล่างจนถึงชั้นสูงสุดของอาคาร	- - - - - -	- ดังภาพที่ 35 - ดังภาพที่ 34 - ดังภาพที่ 20 และภาคผนวกที่ 6 - ดังภาพที่ 17 และภาพที่ 18 - ดังภาคผนวกที่ 6 - ดังภาพที่ 3

ตารางที่ 3.1.1 (ต่อ) สรุปผลการปฏิบัติตามมาตรการป้องกันและแก้ไขผลกระทบสิ่งแวดล้อม โครงการ เดอะ เคลฟ รีเวอร์ ไลน์ แอท เจ้าพระยา-วงศ์สว่าง

(ชื่อเดิม แบริ่งคอก ฮอไรซอน แอท เจ้าพระยา-วงศ์สว่าง) ของบริษัท พระยาพาณิชย์ พร็อพเพอร์ตี้ จำกัด ระหว่างเดือนกรกฎาคม-ธันวาคม 2566

องค์ประกอบทางสิ่งแวดล้อม และคุณค่าต่าง ๆ	มาตรการป้องกันและแก้ไขผลกระทบสิ่งแวดล้อม	รายละเอียดการปฏิบัติตามมาตรการฯ	ปัญหา/อุปสรรค และการแก้ไข	เอกสารอ้างอิง รูปภาพหรือเอกสาร
- โรคผิวหนัง (ต่อ)	3. จัดให้มีการอบรมชี้แจงคนงานด้านสุขอนามัยส่วนบุคคล เช่น การรักษาความสะอาดร่างกาย สวมใส่เสื้อผ้าที่แห้งและสะอาด	- โครงการจัดให้มีเจ้าหน้าที่ความปลอดภัยจัดอบรมชี้แจงคนงานด้านสุขอนามัยส่วนบุคคลผ่านทางกิจกรรม Safety talk	-	- ดังภาพที่ 20 และภาคผนวกที่ 6
	4. ดูแลความสะอาดภายในห้องพักอย่างสม่ำเสมอ	- โครงการจัดให้มีเจ้าหน้าที่ความปลอดภัยคอยกำชับให้คนงานดูแลความสะอาดภายในห้องพักอย่างสม่ำเสมอ	-	- ดังภาคผนวกที่ 6
	5. ล้างทำความสะอาดรองเท้าบูททุกครั้งหลังเลิกใช้งาน และตากให้แห้งก่อนนำไปใส่	- โครงการจัดให้มีเจ้าหน้าที่ความปลอดภัยคอยกำชับคนงานให้ล้างทำความสะอาดรองเท้าบูททุกครั้งหลังเลิกใช้งาน และตากให้แห้งก่อนนำไปใส่	-	- ดังภาพที่ 36 และภาคผนวกที่ 6
- โรคที่แมลงสาบเป็นพาหะนำโรค เช่น โรคระบบทางเดินอาหาร โรคระบบลำไส้ โรคท้องเสีย โรคผิวหนัง โรคตับอักเสบ เป็นต้น	1. ปิดฝาถังมูลฝอยให้แน่นอยู่เสมอ	- โครงการจัดให้มีหัวหน้าคนงานคอยตรวจสอบถังขยะพร้อมกำชับคนงานให้ปิดฝาถังมูลฝอยให้แน่นอยู่เสมอ	-	- ดังภาพที่ 22 และภาพที่ 23
	2. เก็บอาหารสดและอาหารแห้งในภาชนะที่ปิดมิดชิด	- โครงการจัดให้มีเจ้าหน้าที่ความปลอดภัยคอยแนะนำการเก็บอาหารสดและอาหารแห้งในภาชนะที่ปิดมิดชิดผ่านทางกิจกรรม Safety talk	-	- ดังภาพที่ 20 และภาคผนวกที่ 6

ตารางที่ 3.1.1 (ต่อ) สรุปผลการปฏิบัติตามมาตรการป้องกันและแก้ไขผลกระทบสิ่งแวดล้อม โครงการ เดอะ เคลฟ ริเวอร์ ไลน์ แอท เจ้าพระยา-วงศ์สว่าง

(ชื่อเดิม แบล็คค็อก ฮอไรซอน แอท เจ้าพระยา-วงศ์สว่าง) ของบริษัท พระยาพาณิชย์ พร็อพเพอร์ตี้ จำกัด ระหว่างเดือนกรกฎาคม-ธันวาคม 2566

องค์ประกอบทางสิ่งแวดล้อม และคุณค่าต่าง ๆ	มาตรการป้องกันและแก้ไขผลกระทบสิ่งแวดล้อม	รายละเอียดการปฏิบัติตามมาตรการฯ	ปัญหา/อุปสรรค และการแก้ไข	เอกสารอ้างอิง รูปภาพหรือเอกสาร
- โรคที่แมลงสาบเป็นพาหะนำ โรค เช่น โรคระบบทางเดิน อาหาร โรคระบบลำไส้ โรค ท้องเสีย โรคผิวหนัง โรคตับ อักเสบ เป็นต้น (ต่อ)	3. ดูแลและรักษาความสะอาดบริเวณที่พัก อย่าง สม่ำเสมอ	- โครงการจัดให้มีเจ้าหน้าที่ความปลอดภ้ยคอยกำชับให้ คนงานดูแลความสะอาดภายในห้องพักอย่างสม่ำเสมอ	-	- ดังภาพผนวกที่ 6
	4. จัดเจ้าหน้าที่รักษาความสะอาดห้องส้วมและห้อง อาบน้ำ	- โครงการจัดให้มีเจ้าหน้าที่ความปลอดภ้ยคอยกำชับให้ คนงานดูแลความสะอาดห้องส้วมและห้องอาบน้ำอย่าง สม่ำเสมอ	-	- ดังภาพผนวกที่ 6
	5. ใช้สารเคมีที่มีความปลอดภัยฉีดพ่นภายใน และรอบ บริเวณที่พักทุก 1 เดือน	- โครงการได้จัดให้มีฉีดพ่นยากำจัดยุงภายใน และรอบ บริเวณที่พักทุก 1 เดือน	-	- ดังภาพที่ 50
	6. กำจัดแมลงสาบ และแหล่งเพาะพันธุ์แมลงสาบก่อน และหลังรื้อถอนบ้านพักคนงานห้องน้ำ ห้องส้วม โดย วิธีดังต่อไปนี้	- ปัจจุบันโครงการยังไม่มีกรรื้อถอนบ้านพักคนงาน หากถึงช่วงงานดังกล่าว โครงการจะปฏิบัติตามมาตรการ ที่กำหนดอย่างเคร่งครัด	-	-

ตารางที่ 3.1.1 (ต่อ) สรุปผลการปฏิบัติตามมาตรการป้องกันและแก้ไขผลกระทบสิ่งแวดล้อม โครงการ เดอะ เคลฟ ริเวอร์ ไลน์ แอท เจ้าพระยา-วงศ์สว่าง

(ชื่อเดิม แบล็คค็อก ฮอไรซอน แอท เจ้าพระยา-วงศ์สว่าง) ของบริษัท พระยาพาณิชย์ พร็อพเพอร์ตี้ จำกัด ระหว่างเดือนกรกฎาคม-ธันวาคม 2566

องค์ประกอบทางสิ่งแวดล้อม และคุณค่าต่าง ๆ	มาตรการป้องกันและแก้ไขผลกระทบสิ่งแวดล้อม	รายละเอียดการปฏิบัติตามมาตรการฯ	ปัญหา/อุปสรรค และการแก้ไข	เอกสารอ้างอิง รูปภาพหรือเอกสาร
- โรคที่แมลงสาบเป็นพาหะนำ โรค เช่น โรคระบบทางเดิน อาหาร โรคระบบลำไส้ โรค ท้องเสีย โรคผิวหนัง โรคตับ อักเสบ เป็นต้น (ต่อ)	1) จัดพื้นที่กำจัดแมลงสาบบริเวณบ้านพักคนงาน ห้องน้ำห้องส้วม ก่อนและหลังการรื้อถอนเพื่อป้องกัน แมลงสาบหนีออกสู่ภายนอกระหว่างรื้อถอน โดยฉีด พ่นภายหลังเมื่อคนงานทั้งหมดย้ายออกไปหมดแล้ว	- ปัจจุบัน โครงการยังไม่มีมีการรื้อถอนบ้านพักคนงาน หากถึงช่วงงานดังกล่าว โครงการจะปฏิบัติตามมาตรการ ที่กำหนดอย่างเคร่งครัด	-	-
	2) กำจัดมูลฝอยที่ตกค้างอยู่บริเวณบ้านพักคนงาน โดย ให้เทศบาลนครนนทบุรีเข้ามารับไปกำจัดให้ถูกต้อง ตามหลัก	- โครงการได้ประสานหน่วยงานที่เกี่ยวข้องเข้ามารับขยะ มูลฝอยไปกำจัดอย่างถูกวิธีต่อไป	-	-
	3) สืบสิ่งปฏิกูลในถังบำบัดน้ำเสียสำเร็จรูปโดยเทศบาล นครนนทบุรีนำไปกำจัดถูกต้องตามหลักสุขาภิบาล และฝังกลบถังบำบัดน้ำเสียสำเร็จรูปในทันที	- โครงการได้ประสานหน่วยงานที่เกี่ยวข้องเข้ามาสืบสิ่ง ปฏิกูลไปกำจัดอย่างถูกวิธีต่อไป	-	- ดังภาคผนวกที่ 23
	4) ทำความสะอาดพื้นที่ภายหลังการรื้อถอน และเมื่อ ฉีดพ่นแล้วเสร็จทันที	- ปัจจุบัน โครงการยังไม่มีมีการรื้อถอนบ้านพักคนงาน หากถึงช่วงงานดังกล่าว โครงการจะปฏิบัติตามมาตรการ ที่กำหนดอย่างเคร่งครัด	-	-

ตารางที่ 3.1.1 (ต่อ) สรุปผลการปฏิบัติตามมาตรการป้องกันและแก้ไขผลกระทบสิ่งแวดล้อม โครงการ เดอะ เคลฟ ริเวอร์ ไลน์ แอท เจ้าพระยา-วงศ์สว่าง

(ชื่อเดิม แบล็คค็อก ฮอไรซอน แอท เจ้าพระยา-วงศ์สว่าง) ของบริษัท พระยาพาณิชย์ พร็อพเพอร์ตี้ จำกัด ระหว่างเดือนกรกฎาคม-ธันวาคม 2566

องค์ประกอบทางสิ่งแวดล้อม และคุณค่าต่าง ๆ	มาตรการป้องกันและแก้ไขผลกระทบสิ่งแวดล้อม	รายละเอียดการปฏิบัติตามมาตรการฯ	ปัญหา/อุปสรรค และการแก้ไข	เอกสารอ้างอิง รูปภาพหรือเอกสาร
- โรคที่ยุงเป็นพาหะนำโรค เช่น โรคไข้เลือดออก โรค ใช้สมองอักเสบ	1. ปิดปากภาชนะเก็บน้ำอย่างมิดชิด รวมทั้ง เก็บทำลาย เศษวัสดุต่าง ๆ เช่น ขวดไห กระจัง ฯลฯ หรือคลุมให้ มิดชิดเพื่อไม่ให้รองรับน้ำได้ จะช่วยกำจัดแหล่ง เพาะพันธุ์ยุงได้ดี	- โครงการจัดให้มีเจ้าหน้าที่ความปลอดภัยคอยกำชับคนงาน ให้ปิดปากภาชนะเก็บน้ำอย่างมิดชิด รวมทั้ง เก็บทำลายเศษ วัสดุต่าง ๆ เช่น ขวดไห กระจัง ฯลฯ หรือคลุมให้มิดชิดเพื่อ ไม่ให้รองรับน้ำได้ จะช่วยกำจัดแหล่งเพาะพันธุ์ยุง	-	- ดังภาพผนวกที่ 6
	2. ติดตั้งมุ้งลวดหรืออนอนในมุ้ง	- โครงการจัดให้มีเจ้าหน้าที่ความปลอดภัยคอยตรวจสอบ และดูแลบ้านพักคนงานทุกสัปดาห์	-	- ดังภาพผนวกที่ 6
	3. สำรวจและกำจัดแหล่งลูกน้ำยุงลายบริเวณที่พักเป็น ประจำ	- โครงการจัดให้มีเจ้าหน้าที่ความปลอดภัยคอยตรวจสอบ และดูแลบ้านพักคนงานทุกสัปดาห์	-	- ดังภาพผนวกที่ 6
	4. จัดให้มีเจ้าหน้าที่สาธารณสุขเข้ามาทำการฉีดพ่นยา ในกรณีที่โรคไข้เลือดออกระบาด หรือพบผู้ป่วยบริเวณ โครงการ	- ปัจจุบันยังไม่พบผู้ป่วยโรคไข้เลือดออก ทั้งนี้โครงการ ได้จัดให้มีฉีดพ่นยากำจัดยุงภายใน และรอบบริเวณที่พักทุก 1 เดือน	-	- ดังภาพที่ 50
	5. ปรับปรุงบริเวณที่ปลูกต้นไม้หนาแน่นให้โปร่ง เพื่อ ไม่ให้เป็นแหล่งอาศัยของยุง ตลอดจนถึงตรวจสอบ ไม่ให้มีน้ำขังอยู่ในจานรองกระถางต้นไม้ เพื่อไม่ให้เป็น แหล่งเพาะพันธุ์	- โครงการจัดให้มีเจ้าหน้าที่ความปลอดภัยคอยตรวจสอบ และดูแลบ้านพักคนงานทุกสัปดาห์	-	- ดังภาพผนวกที่ 6

ตารางที่ 3.1.1 (ต่อ) สรุปผลการปฏิบัติตามมาตรการป้องกันและแก้ไขผลกระทบสิ่งแวดล้อม โครงการ เดอะ เคลฟ รีเวอร์ ไลน์ แอท เจ้าพระยา-วงศ์สว่าง

(ชื่อเดิม แบล็คค็อก ฮอไรซอน แอท เจ้าพระยา-วงศ์สว่าง) ของบริษัท พระยาพาณิชย์ พร็อพเพอร์ตี้ จำกัด ระหว่างเดือนกรกฎาคม-ธันวาคม 2566

องค์ประกอบทางสิ่งแวดล้อม และคุณค่าต่าง ๆ	มาตรการป้องกันและแก้ไขผลกระทบสิ่งแวดล้อม	รายละเอียดการปฏิบัติตามมาตรการฯ	ปัญหา/อุปสรรค และการแก้ไข	เอกสารอ้างอิง รูปภาพหรือเอกสาร
- โรคที่ยุงเป็นพาหะนำโรค เช่น โรคไข้เลือดออก โรค ไข้สมองอักเสบ (ต่อ)	6. ขุดลอกตะกอนในส่วนของท่อระบายน้ำโดยรอบ โครงการ เพื่อป้องกันไม่ให้เกิดน้ำขัง และสามารถ ระบายน้ำออกได้ดี ไม่ให้เกิดการอุดตัน 7. ตรวจสอบสุขภาพคนงานก่อนรับเข้าทำงาน 8. กำจัดขุย และแหล่งเพาะพันธุ์ยุง ก่อนและหลังการรื้อ ถอนบ้านพักคนงาน ห้องน้ำ ห้องส้วม โดยวิธีดังต่อไปนี้ 1) ฉีดพ่นยาฆ่ายุงทั้งก่อนและหลังการรื้อถอน โดยฉีด พ่นภายหลังเมื่อคนงานทั้งหมดย้ายออกไปหมดแล้ว 2) ใส่ทรายอะเบทในภาชนะที่พบลูกน้ำ 9. ทำความสะอาดพื้นที่ภายหลังการรื้อถอน และเมื่อฉีด พ่นยาแล้วเสร็จทันที	- โครงการจัดให้มีการขุดลอกตะกอนในส่วนของท่อระบาย น้ำโดยรอบโครงการ เพื่อป้องกันไม่ให้เกิดน้ำขัง และ สามารถระบายน้ำออกได้ดี ไม่ให้เกิดการอุดตัน - โครงการจัดให้มีการตรวจสอบสุขภาพคนงานก่อนรับเข้าทำงาน เพื่อป้องกันปัญหาด้านสุขภาพที่อาจเป็นพาหะนำโรคได้ - ปัจจุบัน โครงการยังไม่มีกรรื้อถอนบ้านพักคนงาน หาก ถึงช่วงงานดังกล่าว โครงการจะปฏิบัติตามมาตรการที่ กำหนดอย่างเคร่งครัด - ปัจจุบัน โครงการยังไม่มีกรรื้อถอนบ้านพักคนงาน หาก ถึงช่วงงานดังกล่าว โครงการจะปฏิบัติตามมาตรการที่ กำหนดอย่างเคร่งครัด	- - -	- - ดังภาพผนวกที่ 10 -
- โรคที่แมลงวันเป็นพาหะ เช่น อหิวาตกโรค	1. จัดให้มีห้องส้วมที่สะอาด และถูกหลักสุขาภิบาล	- โครงการจัดให้มีห้องส้วมที่สะอาด และถูกหลักสุขาภิบาล	-	- ดังภาพที่ 17 และ ภาพที่ 18

ตารางที่ 3.1.1 (ต่อ) สรุปผลการปฏิบัติตามมาตรการป้องกันและแก้ไขผลกระทบสิ่งแวดล้อม โครงการ เดอะ เคลฟ ริเวอร์ ไลน์ แอท เจ้าพระยา-วงศ์สว่าง

(ชื่อเดิม แบล็คค็อก ฮอไรซอน แอท เจ้าพระยา-วงศ์สว่าง) ของบริษัท พระยาพาณิชย์ พร็อพเพอร์ตี้ จำกัด ระหว่างเดือนกรกฎาคม-ธันวาคม 2566

องค์ประกอบทางสิ่งแวดล้อม และคุณค่าต่าง ๆ	มาตรการป้องกันและแก้ไขผลกระทบสิ่งแวดล้อม	รายละเอียดการปฏิบัติตามมาตรการฯ	ปัญหา/อุปสรรค และการแก้ไข	เอกสารอ้างอิง รูปภาพหรือเอกสาร
- โรคที่แมลงวันเป็นพาหะ เช่น อหิวาตกโรค (ต่อ)	2. จัดให้มีน้ำสะอาดสำหรับอุปโภคบริโภค 3. ประชาสัมพันธ์คนงานให้ล้างมือทุกครั้งก่อน รับประทานอาหารที่ปรุงเสร็จใหม่ ห้ามรับประทาน อาหารที่มีแมลงวันตอม 4. เก็บภาชนะที่ใส่อาหารให้มิดชิด ไม่ให้แมลงวัน ตอมได้ 5. นีดพ่นยากำจัดแมลงวันในบริเวณที่มีแมลงวันชุมชุม 6. ตรวจสอบสุขภาพคนงานก่อนรับเข้าทำงาน	- โครงการจัดให้มีน้ำสะอาดสำหรับอุปโภคบริโภค - โครงการจัดให้มีเจ้าหน้าที่ความปลอดภัยคอยกำชับคนงาน ให้ล้างมือทุกครั้งก่อนรับประทานอาหาร - โครงการจัดให้มีเจ้าหน้าที่ความปลอดภัยคอยกำชับคนงาน ให้เก็บภาชนะที่ใส่อาหารให้มิดชิด ไม่ให้แมลงวันตอมได้ - โครงการอยู่ระหว่างประสานหน่วยงานที่เกี่ยวข้องให้เข้า มาฉีดพ่นยากำจัดแมลงวัน - โครงการจัดให้มีการตรวจสอบสุขภาพคนงานก่อนรับเข้า ทำงาน เพื่อป้องกันปัญหาด้านสุขภาพที่อาจเป็นพาหะนำ โรคได้	- - - -	- ดังภาพที่ 21 และ ภาพที่ 35 - ดังภาคผนวกที่ 6 - ดังภาคผนวกที่ 6 - - ดังภาคผนวกที่ 10

ตารางที่ 3.1.1 (ต่อ) สรุปผลการปฏิบัติตามมาตรการป้องกันและแก้ไขผลกระทบสิ่งแวดล้อม โครงการ เดอะ เคลฟ ริเวอร์ ไลน์ แอท เจ้าพระยา-วงศ์สว่าง

(ชื่อเดิม แบริ่งคอก ฮอไรซอน แอท เจ้าพระยา-วงศ์สว่าง) ของบริษัท พระยาพาณิชย์ พร็อพเพอร์ตี้ จำกัด ระหว่างเดือนกรกฎาคม-ธันวาคม 2566

องค์ประกอบทางสิ่งแวดล้อม และคุณค่าต่าง ๆ	มาตรการป้องกันและแก้ไขผลกระทบสิ่งแวดล้อม	รายละเอียดการปฏิบัติตามมาตรการฯ	ปัญหา/อุปสรรค และการแก้ไข	เอกสารอ้างอิง รูปภาพหรือเอกสาร
- โรคที่แมลงวันเป็นพาหะ เช่น อหิวาตกโรค (ต่อ)	7. กำจัดแมลงวัน และแหล่งเพาะพันธุ์ ก่อนและหลัง รื้อถอนบ้านพักคนงาน ห้องน้ำ ห้องส้วม โดยวิธี ดังต่อไปนี้ 1) ฉีดพ่นยาฆ่าแมลงวันทั้งก่อน และหลังทำการรื้อ ถอน โดยฉีดพ่นภายหลังเมื่อคนงานย้ายออกไป หมดแล้ว 2) กำจัดมูลฝอยที่ตกค้างอยู่บริเวณบ้านพักคนงาน โดยให้เทศบาลนครนนทบุรีมารับไปกำจัดให้ถูกต้อง ตามหลักสุขาภิบาล และทำการฝังกลบถึงบ่อบำบัดน้ำ เสียสำเร็จรูปในทันที	- ปัจจุบัน โครงการยังไม่มีกรรื้อถอนบ้านพักคนงาน หาก ถึงช่วงงานดังกล่าว โครงการจะปฏิบัติตามมาตรการที่ กำหนดอย่างเคร่งครัด - ปัจจุบัน โครงการยังไม่มีกรรื้อถอนบ้านพักคนงาน หาก ถึงช่วงงานดังกล่าว โครงการจะปฏิบัติตามมาตรการที่ กำหนดอย่างเคร่งครัด - โครงการได้ประสานหน่วยงานที่เกี่ยวข้องเข้ามารับขยะ มูลฝอยไปกำจัดอย่างถูกวิธีต่อไป	- - -	- - -

ตารางที่ 3.1.1 (ต่อ) สรุปผลการปฏิบัติตามมาตรการป้องกันและแก้ไขผลกระทบสิ่งแวดล้อม โครงการ เดอะ เคลฟ ริเวอร์ ไลน์ แอท เจ้าพระยา-วงศ์สว่าง

(ชื่อเดิม แบล็คค็อก ฮอไรซอน แอท เจ้าพระยา-วงศ์สว่าง) ของบริษัท พระยาพาณิชย์ พร็อพเพอร์ตี้ จำกัด ระหว่างเดือนกรกฎาคม-ธันวาคม 2566

องค์ประกอบทางสิ่งแวดล้อม และคุณค่าต่าง ๆ	มาตรการป้องกันและแก้ไขผลกระทบสิ่งแวดล้อม	รายละเอียดการปฏิบัติตามมาตรการฯ	ปัญหา/อุปสรรค และการแก้ไข	เอกสารอ้างอิง รูปภาพหรือเอกสาร
- โรคที่คนเป็นพาหะ เช่น โรค ไวรัสตับอักเสบ	1. พิจารณารับคนงานในท้องถิ่นเป็นอันดับแรก กรณี รับคนงานต่างด้าวเข้าทำงาน ต้องรับคนงานต่างด้าวที่ มีใบอนุญาตเข้าทำงานอย่างถูกต้องตามกฎหมาย	- โครงการได้พิจารณารับคนงานในท้องถิ่นเป็นอันดับแรก กรณีรับคนงานต่างด้าวเข้าทำงาน โครงการจะคัดเลือก แรงงานต่างด้าวที่มีใบอนุญาต เข้าทำงานอย่างถูกต้องตาม กฎหมาย	-	- ดังภาพผนวกที่ 11
	2. ตรวจสอบสุขภาพคนงานก่อนเข้ารับทำงาน	- โครงการจัดให้มีการตรวจสอบสุขภาพคนงานก่อนรับเข้า ทำงาน เพื่อป้องกันปัญหาด้านสุขภาพที่อาจเป็นพาหะนำ โรคได้	-	- ดังภาพผนวกที่ 10
	3. จัดให้มีการตรวจสอบสุขภาพคนงานอย่างต่อเนื่อง อย่างน้อยปีละ 1 ครั้ง	- โครงการจัดให้มีการตรวจสอบสุขภาพคนงานอย่างต่อเนื่อง อย่างน้อยปีละ 1 ครั้ง	-	- ดังภาพผนวกที่ 10
	4. ประชาสัมพันธ์ใช้ถุงยางอนามัยอย่างถูกต้องทุก ครั้งที่มีเพศสัมพันธ์	- โครงการจัดให้มีเจ้าหน้าที่ความปลอดภัยคอย ประชาสัมพันธ์การใช้ถุงยางอนามัยอย่างถูกต้อง	-	- ดังภาพผนวกที่ 6
	5. จัดระบบสาธารณสุขปโภคและสาธารณูปการให้แก่ คนงานก่อสร้างอย่างถูกสุขลักษณะ	- โครงการจัดให้มีระบบสาธารณสุขปโภคและสาธารณูปการ ให้แก่คนงานก่อสร้างอย่างถูกสุขลักษณะ	-	- ดังภาพที่ 17, 21, 22 และภาพที่ 35

ตารางที่ 3.1.1 (ต่อ) สรุปผลการปฏิบัติตามมาตรการป้องกันและแก้ไขผลกระทบสิ่งแวดล้อม โครงการ เดอะ เคลฟ รีเวอร์ ไลน์ แอท เจ้าพระยา-วงศ์สว่าง

(ชื่อเดิม แบล็คค็อก ฮอไรซอน แอท เจ้าพระยา-วงศ์สว่าง) ของบริษัท พระยาพาณิชย์ พร็อพเพอร์ตี้ จำกัด ระหว่างเดือนกรกฎาคม-ธันวาคม 2566

องค์ประกอบทางสิ่งแวดล้อม และคุณค่าต่าง ๆ	มาตรการป้องกันและแก้ไขผลกระทบสิ่งแวดล้อม	รายละเอียดการปฏิบัติตามมาตรการฯ	ปัญหา/อุปสรรค และการแก้ไข	เอกสารอ้างอิง รูปภาพหรือเอกสาร
- โรคที่คนเป็นพาหะ เช่น โรคไวรัสตับอักเสบ (ต่อ)	1) ก่อสร้างบ้านพักคนงานให้มีมาตรฐานตามที่ กฎหมายกำหนด มีการระบายอากาศที่ดี ไม่อับทึบ อีกทั้ง ทั้งจะจัดให้คนงานพักอาศัยภายในห้องพักตามจำนวน คนต่อห้องที่เหมาะสม และไม่แออัดจนเกินไป	- โครงการจัดให้มีบ้านพักคนงานที่เป็นไปตามมาตรฐาน ตามที่กฎหมายกำหนด พร้อมทั้งจัดให้มีจำนวนห้องพัก ตามสัดส่วนที่เหมาะสม	-	- ดังภาพที่ 30
	2) จัดห้องสุขาที่ถูกสุขลักษณะไม่น้อยกว่า 1 ห้องต่อ คนงาน 20 คน	- โครงการจัดให้มีห้องส้วมเพียงพอต่อคนงาน พร้อมทั้ง จัดให้มีคนงานทำความสะอาดห้องอย่างสม่ำเสมอ	-	- ดังภาพที่ 17-18
	3) จัดให้มีน้ำเพื่อการอุปโภค และบริโภคที่สะอาดแก่ คนงานก่อสร้างอย่างเพียงพอ	- โครงการจัดให้มีน้ำเพื่อการอุปโภค และบริโภคที่สะอาด แก่คนงานก่อสร้างอย่างเพียงพอ	-	- ดังภาพที่ 21 และ ภาพที่ 35
	4) จัดให้มีการบำบัดน้ำเสียจากห้องส้วม และน้ำใช้ใน พื้นที่ก่อสร้าง	- โครงการจัดให้มีการบำบัดน้ำเสียจากห้องส้วม พร้อมทั้ง จัดให้มีถังสำรองน้ำใช้อย่างเพียงพอ	-	- ดังภาพที่ 19 และ ภาพที่ 21
	5) จัดให้มีภาชนะรองรับมูลฝอยที่มีขนาดที่เหมาะสม และจำนวนเพียงพอเพื่อรองรับขยะมูลฝอยจาก คนงาน และควบคุมให้คนงานทิ้งขยะมูลฝอยใน ภาชนะรองรับที่จัดเตรียมไว้อย่างเคร่งครัด พร้อม รวบรวมนำไปกำจัดให้ถูกต้องตามสุขาภิบาล ไม่ให้มี มูลฝอยเหลือตกค้าง	- โครงการจัดให้มีถังขยะรองรับมูลฝอยที่มีขนาดที่ เหมาะสม และจำนวนเพียงพอเพื่อรองรับขยะมูลฝอยจาก คนงาน พร้อมทั้งกำชับคนงานให้ทิ้งขยะลงถังขยะที่ จัดเตรียมไว้อย่างเคร่งครัด ทั้งนี้ได้ประสานหน่วยงานที่ เกี่ยวข้องมารับไปกำจัดต่อไป	-	- ดังภาพที่ 22

ตารางที่ 3.1.1 (ต่อ) สรุปผลการปฏิบัติตามมาตรการป้องกันและแก้ไขผลกระทบสิ่งแวดล้อม โครงการ เดอะ เคลฟ รีเวอร์ ไลน์ แอท เจ้าพระยา-วงศ์สว่าง

(ชื่อเดิม แบริ่งคอก ฮอไรซอน แอท เจ้าพระยา-วงศ์สว่าง) ของบริษัท พระยาพาณิชย์ พร็อพเพอร์ตี้ จำกัด ระหว่างเดือนกรกฎาคม-ธันวาคม 2566

องค์ประกอบทางสิ่งแวดล้อม และคุณค่าต่าง ๆ	มาตรการป้องกันและแก้ไขผลกระทบสิ่งแวดล้อม	รายละเอียดการปฏิบัติตามมาตรการฯ	ปัญหา/อุปสรรค และการแก้ไข	เอกสารอ้างอิง รูปภาพหรือเอกสาร
- โรคโควิด	<p>1. พิจารณารับคนงานในท้องถิ่นเป็นอันดับแรก กรณีรับคนงานต่างด้าวเข้าทำงาน ต้องรับคนงานต่างด้าวที่มีใบอนุญาตเข้าทำงานอย่างถูกต้องตามกฎหมาย</p> <p>2. ตรวจสอบสุขภาพคนงานก่อนรับเข้าทำงาน</p> <p>3. จัดให้มีการตรวจสอบสุขภาพคนงานอย่างต่อเนื่องอย่างน้อยปีละ 1 ครั้ง</p> <p>4. จัดระบบสาธารณสุขปโภคและสาธารณสุขการให้แก่คนงานก่อสร้างอย่างถูกสุขลักษณะ เช่น</p> <p>1) บ้านพักคนงานโครงการจะสร้างให้มีมาตรฐานตามที่กฎหมายกำหนด มีการระบายอากาศที่ดี ไม่อับทึบ อีกทั้ง จะจัดให้คนงานพักอาศัยภายในห้องพักตามจำนวนคนต่อห้องที่เหมาะสม และไม่แออัดจนเกินไป</p>	<p>- โครงการได้พิจารณารับคนงานในท้องถิ่นเป็นอันดับแรก กรณีรับคนงานต่างด้าวเข้าทำงาน โครงการจะเลือกคนงานต่างด้าวที่มีใบอนุญาตเข้าทำงานอย่างถูกต้องตามกฎหมาย</p> <p>- โครงการจัดให้มีการตรวจสอบสุขภาพคนงานก่อนรับเข้าทำงาน เพื่อป้องกันปัญหาด้านสุขภาพที่อาจเป็นพาหะนำโรคได้</p> <p>- โครงการจัดให้มีการตรวจสอบสุขภาพคนงานอย่างต่อเนื่องอย่างน้อยปีละ 1 ครั้ง</p> <p>- โครงการจัดให้มีบ้านพักคนงานที่เป็นไปตามมาตรฐานตามที่กฎหมายกำหนด พร้อมทั้งจัดให้มีจำนวนห้องพักตามสัดส่วนที่เหมาะสม</p>	- - - -	- ดังภาคผนวกที่ 11 - ดังภาคผนวกที่ 10 - ดังภาคผนวกที่ 10 - ดังภาพที่ 30

ตารางที่ 3.1.1 (ต่อ) สรุปผลการปฏิบัติตามมาตรการป้องกันและแก้ไขผลกระทบสิ่งแวดล้อม โครงการ เดอะ เคลฟ ริเวอร์ ไลน์ แอท เจ้าพระยา-วงศ์สว่าง

(ชื่อเดิม แบล็คค็อก ฮอไรซอน แอท เจ้าพระยา-วงศ์สว่าง) ของบริษัท พระยาพาณิชย์ พร็อพเพอร์ตี้ จำกัด ระหว่างเดือนกรกฎาคม-ธันวาคม 2566

องค์ประกอบทางสิ่งแวดล้อม และคุณค่าต่าง ๆ	มาตรการป้องกันและแก้ไขผลกระทบสิ่งแวดล้อม	รายละเอียดการปฏิบัติตามมาตรการฯ	ปัญหา/อุปสรรค และการแก้ไข	เอกสารอ้างอิง รูปภาพหรือเอกสาร
- โรคฉี่หนู (ต่อ)	<p>2) จัดห้องสุขาที่ถูกสุขลักษณะ ไม่น้อยกว่า 1 ห้องต่อคนงานจำนวน 20 คน</p> <p>3) จัดให้มีน้ำเพื่ออุปโภคและบริโภคที่สะอาดแก่คนงานก่อสร้างอย่างเพียงพอ</p> <p>4) จัดให้มีการบำบัดน้ำเสียจากห้องส้วมและน้ำใช้ในพื้นที่ก่อสร้างอย่างเพียงพอ</p> <p>5) จัดให้มีภาชนะรองรับมูลฝอยที่มีขนาดที่เหมาะสม และจำนวนเพียงพอเพื่อรองรับมูลฝอยจากคนงาน และควบคุมให้คนงานทิ้งขยะมูลฝอยในภาชนะรองรับที่จัดเตรียมไว้อย่างเคร่งครัด พร้อมรวบรวมนำไปกำจัดให้ถูกต้องตามหลักสุขาภิบาล ไม่ให้มีมูลฝอยเหลือตกค้าง</p>	<p>- โครงการจัดให้มีห้องส้วมเพียงพอต่อคนงาน พร้อมทั้งจัดให้มีคนงานทำความสะอาดห้องอย่างสม่ำเสมอ</p> <p>- โครงการจัดให้มีน้ำเพื่อการอุปโภค และบริโภคที่สะอาดแก่คนงานก่อสร้างอย่างเพียงพอ</p> <p>- โครงการจัดให้มีการบำบัดน้ำเสียจากห้องส้วม พร้อมทั้งจัดให้มีถังสำรองน้ำใช้อย่างเพียงพอ</p> <p>- โครงการจัดให้มีถังขยะรองรับมูลฝอยที่มีขนาดที่เหมาะสม และจำนวนเพียงพอเพื่อรองรับขยะมูลฝอยจากคนงาน พร้อมทั้งกำชับคนงานให้ทิ้งขยะลงถังขยะที่จัดเตรียมไว้อย่างเคร่งครัด ทั้งนี้ได้ประสานหน่วยงานที่เกี่ยวข้องมารับไปกำจัดต่อไป</p>	- - - -	- ดังภาพที่ 17-18 - ดังภาพที่ 21 และภาพที่ 35 - ดังภาพที่ 23 - ดังภาพที่ 22

ตารางที่ 3.1.1 (ต่อ) สรุปผลการปฏิบัติตามมาตรการป้องกันและแก้ไขผลกระทบสิ่งแวดล้อม โครงการ เดอะ เคลฟ ริเวอร์ ไลน์ แอท เจ้าพระยา-วงศ์สว่าง

(ชื่อเดิม แบล็คค็อก ฮอไรซอน แอท เจ้าพระยา-วงศ์สว่าง) ของบริษัท พระยาพาณิชย์ พร็อพเพอร์ตี้ จำกัด ระหว่างเดือนกรกฎาคม-ธันวาคม 2566

องค์ประกอบทางสิ่งแวดล้อม และคุณค่าต่าง ๆ	มาตรการป้องกันและแก้ไขผลกระทบสิ่งแวดล้อม	รายละเอียดการปฏิบัติตามมาตรการฯ	ปัญหา/อุปสรรค และการแก้ไข	เอกสารอ้างอิง รูปภาพหรือเอกสาร
-อุบัติเหตุต่าง ๆ	<p>1. จัดให้มีการประกันภัยความรับผิดชอบตามกฎหมายต่อชีวิต ร่างกาย และทรัพย์สินของบุคคลภายนอก โดยแสดงสำเนาตารางกรมธรรม์ประกันภัยไว้ในบริเวณพื้นที่ก่อสร้าง</p> <p>2. ก่อนที่จะทำการก่อสร้าง โครงการต้องจัดให้มีเจ้าหน้าที่จากบริษัทผู้รับเหมา เข้าไปแจ้งต่อผู้พักอาศัยที่อยู่ติดกับโครงการและให้หมายเลขโทรศัพท์ของเจ้าหน้าที่ควบคุมการก่อสร้างเพื่อให้สามารถติดต่อกับโครงการได้โดยตรง</p> <p>3. จัดทำรั้ว Metal Sheet โดยรอบแนวเขตที่ดินความสูง 6 เมตร เพื่อกันขอบเขตโครงการอย่างเป็นสัดส่วน</p>	<p>- โครงการจัดให้มีกรมธรรม์ประกันภัยความรับผิดชอบตามกฎหมายต่อชีวิต ร่างกาย และทรัพย์สินของบุคคลภายนอก สำหรับการติดป้ายแสดงอยู่ระหว่างดำเนินการ ทั้งนี้หากดำเนินการแล้วเสร็จจะนำเสนอในรายงานฉบับถัดไป</p> <p>- โครงการจัดให้มีเจ้าหน้าที่ของโครงการเข้าพบผู้ที่อยู่ใกล้เคียงโครงการก่อนดำเนินการก่อสร้างโครงการ พร้อมทั้งจัดให้มีกล่องรับความคิดเห็น และหมายเลขติดต่อบริเวณด้านหน้าโครงการเพื่อให้สามารถติดต่อกับโครงการได้โดยตรง</p> <p>- โครงการจัดให้มีรั้ว Metal Sheet โดยรอบแนวเขตที่ดินความสูง 6 เมตร เพื่อป้องกันฝุ่นละอองฟุ้งกระจายไปยังพื้นที่ข้างเคียง</p>	- - -	- ดังภาพผนวกที่ 8 - ดังภาพที่ 39 และภาพที่ 40 - ดังภาพที่ 2

ตารางที่ 3.1.1 (ต่อ) สรุปผลการปฏิบัติตามมาตรการป้องกันและแก้ไขผลกระทบสิ่งแวดล้อม โครงการ เดอะ เกลฟ ริเวอร์ ไลน์ แอท เจ้าพระยา-วงศ์สว่าง

(ชื่อเดิม แบล็คค็อก ฮอไรซอน แอท เจ้าพระยา-วงศ์สว่าง) ของบริษัท พระยาพาณิชย์ พร็อพเพอร์ตี้ จำกัด ระหว่างเดือนกรกฎาคม-ธันวาคม 2566

องค์ประกอบทางสิ่งแวดล้อม และคุณค่าต่าง ๆ	มาตรการป้องกันและแก้ไขผลกระทบสิ่งแวดล้อม	รายละเอียดการปฏิบัติตามมาตรการฯ	ปัญหา/อุปสรรค และการแก้ไข	เอกสารอ้างอิง รูปภาพหรือเอกสาร
- อุบัติเหตุต่าง ๆ (ต่อ)	4. ติดตั้งผ้าใบทึบ (Mesh sheet) ครอบคลุมตัวอาคาร ก่อสร้างตั้งแต่ชั้นล่างถึงชั้นสูงสุดของอาคาร รวบรวมนำไปกำจัดให้ถูกต้องตามหลักสุขาภิบาล ไม่ให้มีมูลฝอยเหลือตกค้าง	- โครงการจัดให้มีการติดตั้งผ้าใบทึบ (Mesh Sheet) ครอบคลุมตัวอาคารก่อสร้างตั้งแต่ชั้นล่างถึงชั้นสูงสุดของ อาคาร	-	- ดังภาพที่ 3
	5. ทำป้ายขนาดไม่น้อยกว่า 0.5x0.1 เมตร โดยแสดง ชื่อ ประเภท และขนาดของอาคาร เจ้าของโครงการ บริษัทรับเหมาก่อสร้าง ระยะเวลาที่ใช้ในการ ก่อสร้างพร้อมระบุชื่อและเบอร์โทรศัพท์ของ ผู้รับผิดชอบในการควบคุมการก่อสร้าง เทศบาล ส่วนท้องถิ่นที่มีหน้าที่ควบคุมการก่อสร้างและเลขที่ หนังสือที่เห็นชอบ พร้อมทั้งติดตั้งมาตรการป้องกัน และแก้ไขผลกระทบสิ่งแวดล้อมในบริเวณทางเข้า พื้นที่ก่อสร้างให้เห็นอย่างชัดเจน	- โครงการจัดให้มีป้ายแสดงรายละเอียดของโครงการ โดย แสดงชื่อ ประเภท และขนาดของอาคาร เจ้าของโครงการ บริษัทรับเหมาก่อสร้าง ระยะเวลาที่ใช้ในการก่อสร้าง พร้อมระบุชื่อและเบอร์โทรศัพท์ของผู้รับผิดชอบในการ ควบคุมการก่อสร้าง ก่อสร้าง และเลขที่หนังสือเห็นชอบ	-	- ดังภาพที่ 5
	6. ขณะทำโครงการต้องทำ Chain Link ขึ้นจาก อาคาร เพื่อกันเศษวัสดุร่วงหล่นและย้ายตามไปทุก 2-3 ชั้น	- โครงการมีการติดตั้ง Chain Link ขึ้นจากอาคารเพื่อ ป้องกันเศษวัสดุร่วงหล่น	-	- ดังภาพที่ 32

ตารางที่ 3.1.1 (ต่อ) สรุปผลการปฏิบัติตามมาตรการป้องกันและแก้ไขผลกระทบสิ่งแวดล้อม โครงการ เดอะ เคลฟ ริเวอร์ ไลน์ แอท เจ้าพระยา-วงศ์สว่าง

(ชื่อเดิม แบล็คคอก ฮอไรซอน แอท เจ้าพระยา-วงศ์สว่าง) ของบริษัท พระยาพาณิชย์ พร็อพเพอร์ตี้ จำกัด ระหว่างเดือนกรกฎาคม-ธันวาคม 2566

องค์ประกอบทางสิ่งแวดล้อม และคุณค่าต่าง ๆ	มาตรการป้องกันและแก้ไขผลกระทบสิ่งแวดล้อม	รายละเอียดการปฏิบัติตามมาตรการฯ	ปัญหา/อุปสรรค และการแก้ไข	เอกสารอ้างอิง รูปภาพหรือเอกสาร
- อุบัติเหตุต่าง ๆ (ต่อ)	<p>7. เมื่อข้าย Chain Link ไปแล้วต้องทำแผงตาข่ายกันรอบอาคาร โดยใช้โครงเหล็กขึงด้วยตาข่ายถี่ทุกชั้น</p> <p>8. ทุก 2-3 ชั้นต้องแขวนนั่งร้านและขึงตาข่ายรอบเพื่อใช้ในการทำผนังภายนอก</p> <p>9. จัดให้มีห้องปฐมพยาบาล โดยจัดให้มีเครื่องมืออุปกรณ์การรักษายาบาลเบื้องต้น และเจ้าหน้าที่พยาบาล สำหรับคนงานที่ทำงานก่อสร้าง</p> <p>10. บริเวณทางเข้า-ออกโครงการ ต้องจัดให้มีเจ้าหน้าที่รักษาความปลอดภัยดูแลการเข้า-ออกของเจ้าหน้าที่ คนงาน และยานพาหนะต่าง ๆ ตลอด 24 ชั่วโมง เพื่อความปลอดภัยและความเป็นระเบียบเรียบร้อย</p> <p>11. ติดป้ายแนะนำการทำงาน ป้ายเตือน เพื่อให้คนงานก่อสร้างปฏิบัติงานได้อย่างถูกต้อง</p>	<p>- โครงการมีการแขวนนั่งร้านและขึงตาข่ายรอบทุก 2-3 ชั้นเพื่อใช้ในการทำผนังภายนอก</p> <p>- โครงการมีการแขวนนั่งร้านและขึงตาข่ายรอบทุก 2-3 ชั้นเพื่อใช้ในการทำผนังภายนอก</p> <p>- โครงการจัดให้มีห้องปฐมพยาบาล โดยจัดให้มีเครื่องมืออุปกรณ์การรักษายาบาลเบื้องต้น และเจ้าหน้าที่พยาบาลสำหรับคนงานที่ทำงานก่อสร้าง</p> <p>- โครงการจัดให้มีเจ้าหน้าที่รักษาความปลอดภัยดูแล และคอยอำนวยความสะดวกตลอด 24 ชั่วโมง เพื่อความปลอดภัยและความเป็นระเบียบเรียบร้อย</p> <p>- โครงการได้ติดป้ายแนะนำการทำงานและป้ายเตือนเพื่อให้คนงานก่อสร้างปฏิบัติงานได้อย่างถูกต้อง</p>	- - - -	- ดังภาพที่ 38 - ดังภาพที่ 38 - ดังภาพที่ 33 - ดังภาพที่ 9 - ดังภาพที่ 24

ตารางที่ 3.1.1 (ต่อ) สรุปผลการปฏิบัติตามมาตรการป้องกันและแก้ไขผลกระทบสิ่งแวดล้อม โครงการ เดอะ เคลฟ ริเวอร์ ไลน์ แอท เจ้าพระยา-วงศ์สว่าง

(ชื่อเดิม แบล็คค็อก ฮอไรซอน แอท เจ้าพระยา-วงศ์สว่าง) ของบริษัท พระยาพาณิชย์ พร็อพเพอร์ตี้ จำกัด ระหว่างเดือนกรกฎาคม-ธันวาคม 2566

องค์ประกอบทางสิ่งแวดล้อม และคุณค่าต่าง ๆ	มาตรการป้องกันและแก้ไขผลกระทบสิ่งแวดล้อม	รายละเอียดการปฏิบัติตามมาตรการฯ	ปัญหา/อุปสรรค และการแก้ไข	เอกสารอ้างอิง รูปภาพหรือเอกสาร
- อุบัติเหตุต่าง ๆ (ต่อ)	12. จัดเตรียมอุปกรณ์ป้องกันอุบัติเหตุในระหว่างการทำงานให้กับคนงาน เช่น หมวกนิรภัย แว่นตานิรภัย หน้ากากกันฝุ่น ปลั๊กเสียบหู ถุงมือ เป็นต้น	- โครงการจัดให้มีอุปกรณ์ป้องกันอันตรายส่วนบุคคล พร้อมทั้งกำกับคนงานให้สวมใส่อุปกรณ์ป้องกันอันตรายส่วนบุคคลทุกครั้งที่เข้าปฏิบัติงาน	-	- ดังภาพที่ 15-16
	13. จัดอบรม ชี้แจงมาตรการรักษาความปลอดภัยแก่หัวหน้าคนงานหรือจัดหาคู่มือรักษาความปลอดภัยในการก่อสร้างพร้อมชี้แจงในเรื่องความปลอดภัยให้ดียิ่งขึ้น	- โครงการจัดให้มีเจ้าหน้าที่ความปลอดภัยจัดอบรมชี้แจงมาตรการรักษาความปลอดภัยแก่หัวหน้าคนงาน พร้อมทั้งจัดหาคู่มือรักษาความปลอดภัยในการก่อสร้าง พร้อมชี้แจงในเรื่องความปลอดภัย	-	- ดังภาพที่ 49 และ ภาคผนวกที่ 13
	14. ควบคุมดูแลและสอดส่องการใช้ไฟฟ้า และจัดเตรียมอุปกรณ์ดับเพลิงที่จำเป็น	- โครงการจัดให้มีวิศวกรควบคุมดูแลและตรวจสอบการใช้ไฟฟ้า พร้อมทั้งติดตั้งถังดับเพลิงตามจุดเสี่ยงต่าง ๆ	-	- ดังภาพที่ 25 และ ภาคผนวกที่ 4
	15. นำรายละเอียดการป้องกันและแก้ไขผลกระทบสิ่งแวดล้อมของโครงการมาคิดไว้บริเวณโครงการในบริเวณที่สามารถมองเห็นได้ง่าย	- โครงการอยู่ระหว่างการติดตั้งรายละเอียดมาตรการป้องกันและแก้ไขผลกระทบสิ่งแวดล้อมไว้บริเวณด้านหน้าโครงการ ทั้งนี้หากดำเนินการแล้วเสร็จจะนำเสนอในรายงานฉบับถัดไป	-	-

ตารางที่ 3.1.1 (ต่อ) สรุปผลการปฏิบัติตามมาตรการป้องกันและแก้ไขผลกระทบสิ่งแวดล้อม โครงการ เดอะ เคลฟ รีเวอร์ ไลน์ แอท เจ้าพระยา-วงศ์สว่าง

(ชื่อเดิม แบล็คค็อก ฮอไรซอน แอท เจ้าพระยา-วงศ์สว่าง) ของบริษัท พระยาพาณิชย์ พร็อพเพอร์ตี้ จำกัด ระหว่างเดือนกรกฎาคม-ธันวาคม 2566

องค์ประกอบทางสิ่งแวดล้อม และคุณค่าต่าง ๆ	มาตรการป้องกันและแก้ไขผลกระทบสิ่งแวดล้อม	รายละเอียดการปฏิบัติตามมาตรการฯ	ปัญหา/อุปสรรค และการแก้ไข	เอกสารอ้างอิง รูปภาพหรือเอกสาร
- อุบัติเหตุต่าง ๆ (ต่อ)	16. จัดให้มีกล้องวงจรปิด CCTV ใ้บริเวณโดยรอบโครงการพร้อมทั้งมีห้องควบคุมกล้องวงจรปิดดังกล่าว เพื่อใช้ในการตรวจสอบความเรียบร้อยและความปลอดภัยภายในโครงการ 17. จัดให้มีเจ้าหน้าที่รักษาความปลอดภัยในโครงการตลอด 24 ชั่วโมง	- โครงการจัดให้มีกล้องวงจรปิด CCTV ใ้บริเวณโดยรอบโครงการ พร้อมทั้งมีห้องควบคุมกล้องวงจรปิดดังกล่าว เพื่อใช้ในการตรวจสอบความเรียบร้อยและความปลอดภัยภายในโครงการ - โครงการจัดให้มีเจ้าหน้าที่รักษาความปลอดภัยดูแล และคอยอำนวยความสะดวกตลอด 24 ชั่วโมง เพื่อความปลอดภัยและความเป็นระเบียบเรียบร้อย	- -	- ดังภาพที่ 31 - ดังภาพที่ 9
1.2 ด้านสุขภาพจิต ได้แก่ ความเครียด ความวิตกกังวล ความหวาดกลัว การนอนไม่หลับ เป็นต้น	1. จัดสร้างบ้านพักคนงานให้เป็นไปตามมาตรฐานแบบก่อสร้างอาคารชั่วคราวสำหรับคนงานก่อสร้างของวิศวกรรมสถานแห่งประเทศไทยในพระบรมราชูปถัมภ์ (มาตรฐาน วสท. 1010-34) 2. กำหนดกฎระเบียบการอยู่ร่วมกัน เพื่อป้องกันความขัดแย้ง	- โครงการจัดให้มีบ้านพักคนงาน พร้อมทั้งวิศวกรในการออกแบบตามมาตรฐานแบบก่อสร้างอาคารชั่วคราวของวิศวกรรมสถานแห่งประเทศไทยในพระบรมราชูปถัมภ์ - โครงการจัดให้มีกฎระเบียบการอยู่ร่วมกันเพื่อป้องกันความขัดแย้ง	- -	- ดังภาพที่ 30 -

ตารางที่ 3.1.1 (ต่อ) สรุปผลการปฏิบัติตามมาตรการป้องกันและแก้ไขผลกระทบสิ่งแวดล้อม โครงการ เดอะ เคลฟ รีเวอร์ ไลน์ แอท เจ้าพระยา-วงศ์สว่าง

(ชื่อเดิม แบริ่งคอก ฮอไรซอน แอท เจ้าพระยา-วงศ์สว่าง) ของบริษัท พระยาพาณิชย์ พร็อพเพอร์ตี้ จำกัด ระหว่างเดือนกรกฎาคม-ธันวาคม 2566

องค์ประกอบทางสิ่งแวดล้อม และคุณค่าต่าง ๆ	มาตรการป้องกันและแก้ไขผลกระทบสิ่งแวดล้อม	รายละเอียดการปฏิบัติตามมาตรการฯ	ปัญหา/อุปสรรค และการแก้ไข	เอกสารอ้างอิง รูปภาพหรือเอกสาร
1.2 ด้านสุขภาพจิต ได้แก่ ความเครียด ความวิตกกังวล ความหวาดกลัว การนอนไม่หลับ เป็นต้น (ต่อ)	3. จัดให้มีกิจกรรมสันทนาการระหว่างคนงานก่อสร้าง เพื่อคลายเครียดจากการทำงาน และให้เกิดความสามัคคีในการอยู่ร่วมกัน 4. จัดให้มีเจ้าหน้าที่คอยควบคุมดูแลคนงานก่อสร้างไม่ให้ก่อความเดือดร้อนต่อผู้ที่อยู่ใกล้เคียง 5. จัดให้มีเจ้าหน้าที่ของโครงการเข้าพบที่อยู่อาศัยข้างเคียงพื้นที่โครงการ รวมทั้งพื้นที่บ้านพักคนงานเป็นระยะ ๆ ตลอดระยะเวลาการก่อสร้างเพื่อสร้างความสัมพันธ์ที่ดีและรับทราบปัญหาจากผู้ที่อยู่ข้างเคียงโครงการโดยตรง 6. หลีกเลี่ยงการดำเนินการก่อสร้างที่ก่อให้เกิดเสียงดังรบกวนเวลาพักผ่อนของผู้ที่อยู่อาศัยโดยรอบ 7. ดูแลรักษาความสะอาดของห้องน้ำ-ห้องส้วมคนงาน รวมทั้งระบบระบายน้ำต่าง ๆ ไม่ให้น้ำท่วมขังที่อาจเกิดกลิ่นรบกวนผู้ที่อยู่อาศัยโดยรอบ	- โครงการจัดให้มีกิจกรรมสันทนาการระหว่างคนงานก่อสร้าง เพื่อคลายเครียดจากการทำงาน และให้เกิดความสามัคคีในการอยู่ร่วมกัน - โครงการจัดให้มีเจ้าหน้าที่ความปลอดภัยคอยดูแลความเป็นระเบียบของโครงการ พร้อมทั้งจัดให้มีกฎระเบียบให้คนงานปฏิบัติตามอย่างเคร่งครัด - โครงการจัดให้มีเจ้าหน้าที่ของโครงการเข้าพบที่อยู่อาศัยข้างเคียงพื้นที่โครงการ รวมทั้งพื้นที่บ้านพักคนงานเป็นระยะ ๆ ตลอดระยะเวลาการก่อสร้าง เพื่อสร้างความสัมพันธ์ที่ดีและรับทราบปัญหาจากผู้ที่อยู่ข้างเคียงโครงการโดยตรง - โครงการจัดให้มีเจ้าหน้าที่ความปลอดภัยประเมินกิจกรรม เพื่อหลีกเลี่ยงการดำเนินการก่อสร้างที่อาจก่อให้เกิดเสียงดังรบกวนเวลาพักผ่อนของผู้ที่อยู่อาศัยโดยรอบ - โครงการจัดให้มีคนงานทำความสะอาดห้องน้ำ-ห้องส้วมคนงาน รวมทั้งระบบระบายน้ำต่าง ๆ ไม่ให้น้ำท่วมขัง ที่อาจเกิดกลิ่นรบกวนผู้ที่อยู่อาศัยโดยรอบ	- - - - -	- - ดัชนีภาพผนวกที่ 6 - ดัชนีภาพที่ 12 - ดัชนีภาพผนวกที่ 6 - ดัชนีภาพที่ 18

ตารางที่ 3.1.1 (ต่อ) สรุปผลการปฏิบัติตามมาตรการป้องกันและแก้ไขผลกระทบสิ่งแวดล้อม โครงการ เดอะ เคลฟ รีเวอร์ ไลน์ แอท เจ้าพระยา-วงศ์สว่าง

(ชื่อเดิม แบล็คคอก ฮอไรซอน แอท เจ้าพระยา-วงศ์สว่าง) ของบริษัท พระยาพาณิชย์ พร็อพเพอร์ตี้ จำกัด ระหว่างเดือนกรกฎาคม-ธันวาคม 2566

องค์ประกอบทางสิ่งแวดล้อม และคุณค่าต่าง ๆ	มาตรการป้องกันและแก้ไขผลกระทบสิ่งแวดล้อม	รายละเอียดการปฏิบัติตามมาตรการฯ	ปัญหา/อุปสรรค และการแก้ไข	เอกสารอ้างอิง รูปภาพหรือเอกสาร
1.2 ด้านสุขภาพจิต ได้แก่ ความเครียด ความวิตกกังวล ความหวาดกลัว การนอนไม่หลับ เป็นต้น (ต่อ)	8. จัดให้มีเจ้าหน้าที่จากโครงการเข้าพบผู้พักอาศัยข้างเคียงเป็นประจำตลอดช่วงเวลาก่อสร้างโครงการ พร้อมทั้งติดตั้งกล่องรับความคิดเห็นบริเวณป้อมยามหน้าโครงการเพื่อรับเรื่องร้องเรียนที่อาจเกิดขึ้น หากพบปัญหาที่เกิดขึ้นต้องหาแนวทางแก้ไขโดยทันที	- โครงการจัดให้มีเจ้าหน้าที่จากโครงการเข้าพบผู้พักอาศัยข้างเคียงเป็นประจำตลอดช่วงเวลาก่อสร้างโครงการ พร้อมทั้งติดตั้งกล่องรับความคิดเห็น และช่องทางการติดต่อบริเวณหน้าโครงการเพื่อรับเรื่องร้องเรียนที่อาจเกิดขึ้น	-	- ดังภาพที่ 12, 39 และภาพที่ 40
	9. จัดทำรั้ว Metal Sheet โดกรอบแนวเขตที่ดิน ความสูง 6 เมตร เพื่อกั้นขอบเขตโครงการอย่างเป็นสัดส่วน และติดตั้งป้ายห้ามมิให้ผู้ที่ไม่เกี่ยวข้องเข้าไปภายในบริเวณพื้นที่ก่อสร้าง	- โครงการจัดให้มีรั้ว Metal Sheet โดกรอบแนวเขตที่ดิน ความสูง 6 เมตร เพื่อกั้นขอบเขตโครงการอย่างเป็นสัดส่วน และติดตั้งป้ายห้ามมิให้ผู้ที่ไม่เกี่ยวข้องเข้าไปภายในบริเวณพื้นที่ก่อสร้าง	-	- ดังภาพที่ 2
	10. กำหนดช่วงเวลาในการขนส่งรถบรรทุกขนาด 6 ล้อ ในช่วงเวลา 09.00-16.00 น. ซึ่งอยู่นอกเวลาเร่งด่วน และเจ้าพนักงานตำรวจท้องที่อนุญาตให้รถบรรทุกสามารถสัญจรบริเวณโครงการได้	- โครงการได้กำหนดช่วงเวลาในการขนส่งรถบรรทุกขนาด 6 ล้อ ในช่วงเวลา 09.00-16.00 น. ซึ่งอยู่นอกเวลาเร่งด่วน	-	- ดังภาพผนวกที่ 21

ตารางที่ 3.1.1 (ต่อ) สรุปผลการปฏิบัติตามมาตรการป้องกันและแก้ไขผลกระทบสิ่งแวดล้อม โครงการ เดอะ เคลฟ รีเวอร์ ไลน์ แอท เจ้าพระยา-วงศ์สว่าง

(ชื่อเดิม แบนด์ค็อก ฮอไรซอน แอท เจ้าพระยา-วงศ์สว่าง) ของบริษัท พระยาพาณิชย์ พร็อพเพอร์ตี้ จำกัด ระหว่างเดือนกรกฎาคม-ธันวาคม 2566

องค์ประกอบทางสิ่งแวดล้อม และคุณค่าต่าง ๆ	มาตรการป้องกันและแก้ไขผลกระทบสิ่งแวดล้อม	รายละเอียดการปฏิบัติตามมาตรการฯ	ปัญหา/อุปสรรค และการแก้ไข	เอกสารอ้างอิง รูปภาพหรือเอกสาร
1.2 ด้านสุขภาพจิต ได้แก่ ความเครียด ความวิตกกังวล ความหวาดกลัว การนอนไม่หลับ เป็นต้น (ต่อ)	11. ควบคุมน้ำหนักรถบรรทุกตามพิกัดและจำกัดความเร็วของรถไม่เกิน 30 กิโลเมตร/ชั่วโมง และกำชับให้ผู้ขับรถบรรทุกทุกปฏิบัติตามพระราชบัญญัติการจราจรทางบกและให้ขับรถด้วยความระมัดระวังเป็นพิเศษ	- โครงการได้ควบคุมน้ำหนักรถบรรทุกตามพิกัดและจำกัดความเร็วของรถไม่เกิน 30 กิโลเมตร/ชั่วโมง และกำชับให้ผู้ขับรถบรรทุกทุกปฏิบัติตามพระราชบัญญัติการจราจรทางบกและให้ขับรถด้วยความระมัดระวังเป็นพิเศษ	-	- ดังภาพที่ 10
	12. ระบุนุ้หมายเลขโทรศัพท์ของหน่วยงานอนุญาตท้องถิ่นในป้ายประกาศบริเวณด้านหน้าพื้นที่ก่อสร้างโครงการ เพื่อให้ผู้ที่ได้รับความเดือดร้อนจากการก่อสร้างโครงการสามารถติดต่อได้โดยตรง	- โครงการจัดให้มีป้ายแสดงรายละเอียดโครงการ พร้อมทั้งจัดให้มีกล่องรับความคิดเห็น และช่องทางการติดต่อบริเวณด้านหน้าพื้นที่ก่อสร้างโครงการ เพื่อให้ผู้ที่ได้รับความเดือดร้อนจากการก่อสร้างโครงการสามารถติดต่อได้โดยตรง	-	- ดังภาพที่ 5, 39 และภาพที่ 40
	13. ทำแผงตาข่ายกันรอบอาคาร โดยใช้โครงเหล็กขึงด้วยตาข่ายถี่ทุกชั้น	- โครงการจัดให้มีการทำแผงตาข่ายกันรอบอาคาร โดยใช้โครงเหล็กขึงด้วยตาข่ายถี่ทุกชั้น	-	-
	14. ทุก 2-3 ชั้น ต้องแขวนนั่งร้านและตาข่ายรอบเพื่อใช้ในการทำผนังภายนอก	- โครงการได้ติดตั้งนั่งร้านตามชั้นต่าง ๆ เพื่อใช้ในการทำผนังภายนอกตามมาตรการกำหนดอย่างเคร่งครัด	-	- ดังภาพที่ 38
	15. ควบคุมการกวาดแซน (BOOM) ของเครนให้อยู่ภายในพื้นที่โครงการ	- โครงการจัดให้มีวิศวกรคอยควบคุมการกวาดแซน (BOOM) ของเครนให้อยู่ภายในพื้นที่โครงการ	-	- ดังภาพผนวกที่ 5

ตารางที่ 3.1.1 (ต่อ) สรุปผลการปฏิบัติตามมาตรการป้องกันและแก้ไขผลกระทบสิ่งแวดล้อม โครงการ เดอะ เคลฟ รีเวอร์ ไลน์ แอท เจ้าพระยา-วงศ์สว่าง

(ชื่อเดิม แบล็คค็อก ฮอไรซอน แอท เจ้าพระยา-วงศ์สว่าง) ของบริษัท พระยาพาณิชย์ พร็อพเพอร์ตี้ จำกัด ระหว่างเดือนกรกฎาคม-ธันวาคม 2566

องค์ประกอบทางสิ่งแวดล้อม และคุณค่าต่าง ๆ	มาตรการป้องกันและแก้ไขผลกระทบสิ่งแวดล้อม	รายละเอียดการปฏิบัติตามมาตรการฯ	ปัญหา/อุปสรรคและ การแก้ไข	เอกสารอ้างอิง รูปภาพหรือเอกสาร
1.2 ด้านสุขภาพจิต ได้แก่ ความเครียด ความวิตกกังวล ความหวาดกลัว การนอนไม่หลับ เป็นต้น (ต่อ)	16. จัดให้มีการประกันภัยรับพิชชอบทางกฎหมายต่อชีวิตร่างกาย และทรัพย์สินของบุคคลภายนอก และแสดงสำเนาตารางกรมธรรม์ประกันภัยดังกล่าว ไว้ในที่เปิดเผยและเห็นได้ง่าย ภายในพื้นที่ก่อสร้าง	- โครงการจัดให้มีกิจกรรมประกันภัยความรับผิดชอบตามกฎหมายต่อชีวิต ร่างกาย และทรัพย์สินของบุคคลภายนอก สำหรับการติดป้ายแสดงอยู่ระหว่างดำเนินการ หากดำเนินการแล้วเสร็จจะนำเสนอในรายงานฉบับถัดไป	-	- ดังภาคผนวกที่ 8
	17. จัดหาที่พักที่แข็งแรง ปลอดภัย และสะอาดให้คนงาน	- โครงการจัดให้มีพื้นที่พักผ่อนสำหรับคนงาน พร้อมกำชับคนงานให้ดูแลสุขภาพสะอาดอยู่เสมอ	-	- ดังภาพที่ 37
	18. ดูแลควบคุมคนงานอย่างเข้มงวด เพื่อป้องกันปัญหานุกรูพื้นที่นอกโครงการ ลักขโมย การทำร้ายร่างกาย และการทะเลาะวิวาทระหว่างคนงานด้วยกันเองหรือระหว่างคนงานกับคนในชุมชนใกล้เคียง	- โครงการจัดให้มีเจ้าหน้าที่ความปลอดภัยดูแลควบคุมคนงานอย่างเข้มงวด เพื่อป้องกันปัญหานุกรูพื้นที่นอกโครงการ ลักขโมย การทำร้ายร่างกาย และการทะเลาะวิวาทระหว่างคนงานด้วยกันเอง พร้อมทั้งกำชับคนงานให้ปฏิบัติตามกฎระเบียบอย่างเคร่งครัด	-	- ดังภาคผนวกที่ 6
2) ผู้พักอาศัยข้างเคียง โครงการ	ดำเนินการตามมาตรการป้องกันและแก้ไขผลกระทบด้านกายภาพ ชีวภาพ คุณค่าการใช้ประโยชน์ของมนุษย์อย่างเคร่งครัด เพื่อป้องกันผลกระทบด้านสุขภาพ	- โครงการกำชับผู้รับเหมาให้ปฏิบัติตามมาตรการที่กำหนดอย่างเคร่งครัด	-	-

ตารางที่ 3.1.1 (ต่อ) สรุปผลการปฏิบัติตามมาตรการป้องกันและแก้ไขผลกระทบสิ่งแวดล้อม โครงการ เดอะ เคลฟ ริเวอร์ ไลน์ แอท เจ้าพระยา-วงศ์สว่าง

(ชื่อเดิม แบล็คค็อก ฮอไรซอน แอท เจ้าพระยา-วงศ์สว่าง) ของบริษัท พระยาพาณิชย์ พร็อพเพอร์ตี้ จำกัด ระหว่างเดือนกรกฎาคม-ธันวาคม 2566

องค์ประกอบทางสิ่งแวดล้อม และคุณค่าต่าง ๆ	มาตรการป้องกันและแก้ไขผลกระทบสิ่งแวดล้อม	รายละเอียดการปฏิบัติตามมาตรการฯ	ปัญหา/อุปสรรคและ การแก้ไข	เอกสารอ้างอิง รูปภาพหรือเอกสาร
4.4 คุณทรียภาพ	1. จัดทำรั้ว Metal Sheet โดยรอบแนวเขตที่ดิน ความสูง 6 เมตร และทางเข้า-ออกโครงการมีม่าน กันไว้ เพื่อช่วยปิดบังไม่ให้เห็นภาพเศษวัสดุ ก่อสร้าง และภาพกิจกรรมก่อสร้างซึ่งอาจเป็น ทัศนียภาพที่ไม่สวยงาม	- โครงการจัดให้มีรั้ว Metal Sheet โดยรอบแนวเขต ที่ดินความสูง 6 เมตร เพื่อป้องกันฝุ่นละอองฟุ้งกระจาย ไปยังพื้นที่ข้างเคียง	-	- ดังภาพที่ 2
	2. ติดตั้งผ้าใบทึบ (Mesh sheet) ครอบคลุมตัว อาคารก่อสร้างเพื่อป้องกันการรบกวนหล่นบนถนน ทำให้เกิดภาพที่ไม่น่ามอง	- โครงการจัดให้มีการติดตั้งผ้าใบทึบ (Mesh sheet) ครอบคลุมตัวอาคารก่อสร้างเพื่อป้องกันการรบกวน บนถนน ทำให้เกิดภาพที่ไม่น่ามอง	-	- ดังภาพที่ 3
	3. ใช้ผ้าใบคลุมรถบรรทุกที่ใช้ขนส่งเศษวัสดุ ก่อสร้างเพื่อป้องกันการรบกวน ทำให้เกิดภาพที่ ไม่น่ามอง	- โครงการใช้ผ้าใบคลุมรถบรรทุกที่ใช้ขนส่งดิน วัสดุ ก่อสร้าง หิน ทราบ เพื่อป้องกันการรบกวนบนถนน ที่ใช้เป็นเส้นทางขนส่ง	-	- ดังภาพที่ 6
	4. จัดให้มีการวางแผนกองวัสดุในบริเวณพื้นที่ ก่อสร้างโครงการโดยกองวัสดุเท่าที่จำเป็น	- โครงการจัดให้มีการกองวัสดุภายในบริเวณพื้นที่ ก่อสร้าง และกองวัสดุเท่าที่จำเป็นเท่านั้น	-	- ดังภาพที่ 27

ตารางที่ 3.1.1 (ต่อ) สรุปผลการปฏิบัติตามมาตรการป้องกันและแก้ไขผลกระทบสิ่งแวดล้อม โครงการ เดอะ เคลฟ ริเวอร์ ไลน์ แอท เจ้าพระยา-วงศ์สว่าง

(ชื่อเดิม แบล็คค็อก ฮอไรซอน แอท เจ้าพระยา-วงศ์สว่าง) ของบริษัท พระยาพาณิชย์ พร็อพเพอร์ตี้ จำกัด ระหว่างเดือนกรกฎาคม-ธันวาคม 2566

องค์ประกอบทางสิ่งแวดล้อม และคุณค่าต่าง ๆ	มาตรการป้องกันและแก้ไขผลกระทบสิ่งแวดล้อม	รายละเอียดการปฏิบัติตามมาตรการฯ	ปัญหา/อุปสรรคและ การแก้ไข	เอกสารอ้างอิง รูปภาพหรือเอกสาร
4.4 คุณทรียภาพ (ต่อ)	5. จัดให้มีพนักงานทำความสะอาดกวาดเศษดิน ทราช ที่ตกบริเวณพื้นที่ข้างเคียงโครงการ โดยในกรณีที่มีเศษดินเปื้อกตกหล่นต้องทำความสะอาดโดยใช้น้ำฉีด และกวาดพื้นให้สะอาดโดยทันทีและทางเข้า-ออกโครงการมีม่านกันไว้เพื่อช่วยปิดบังไม่ให้เห็นภาพเศษวัสดุก่อสร้าง และภาพกิจกรรมก่อสร้าง ซึ่งอาจเป็นทัศนียภาพที่ไม่สวยงาม	- โครงการจัดให้มีคนงานคอยทำความสะอาดกวาดเศษดิน ทราช ที่ตกหล่น บริเวณด้านหน้าโครงการ และบริเวณใกล้เคียง โดยในกรณีมีเศษดินเปื้อกตกหล่นโครงการได้ทำความสะอาดโดยใช้น้ำฉีดและกวาดพื้นให้สะอาดโดยทันที พร้อมทั้งจัดให้มีประตูทางเข้า-ออกปิดทึบ โดยจะเปิดเฉพาะเมื่อมีรถผ่านเข้า-ออกโครงการเพื่อช่วยปิดบังไม่ให้เห็นภาพเศษวัสดุก่อสร้าง และภาพกิจกรรมก่อสร้างซึ่งอาจเป็นทัศนียภาพที่ไม่สวยงาม	-	- ดังภาพที่ 4, 8 และภาพที่ 42



ภาพที่ 1 สภาพปัจจุบันโครงการ



ภาพที่ 2 รั้ว Metal Sheet รอบโครงการ

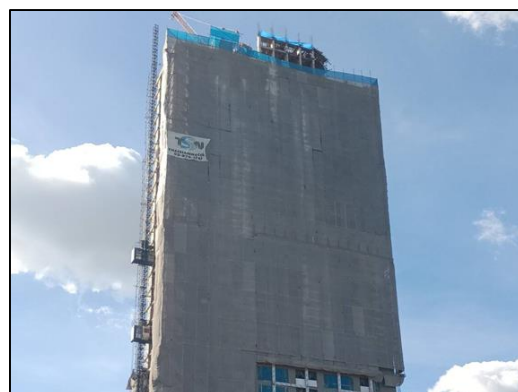

ภาพที่ 3 Mesh Sheet



ภาพที่ 4 กิจกรรมทำความสะอาดภายในพื้นที่โครงการ



ภาพที่ 5 ป้ายรายละเอียดโครงการ



ภาพที่ 6 ผ้าใบคลุมท้ายรถบรรทุก



ภาพที่ 7 กิจกรรมฉีดพรมน้ำภายในพื้นที่โครงการ



ภาพที่ 8 ประตูทางเข้า-ออก



ภาพที่ 9 เจ้าหน้าที่รักษาความปลอดภัย



ภาพที่ 10 ป้ายจำกัดความเร็ว



ภาพที่ 16 คนงานสวมใส่อุปกรณ์ป้องกันส่วนบุคคล



ภาพที่ 17 ห้องน้ำคนงาน



ภาพที่ 18 กิจกรรมทำความสะอาดห้องน้ำ



ภาพที่ 19 ถังบำบัดน้ำเสียสำเร็จรูป



ภาพที่ 20 กิจกรรม Safety talk



ภาพที่ 21 ถังสำรองน้ำใช้



ภาพที่ 22 ภาชนะรองรับมูลฝอย



ภาพที่ 23 กิจกรรมตรวจสอบภาชนะรองรับมูลฝอย



ภาพที่ 24 ป้ายเตือนอันตราย



ภาพที่ 24 (ต่อ) ป้ายเตือนอันตราย



ภาพที่ 25 ถังดับเพลิงและการตรวจสอบ



ภาพที่ 25 (ต่อ) ถังดับเพลิงและการตรวจสอบ



ภาพที่ 26 ที่จอดรถบรรทุกภายในพื้นที่โครงการ

ภาพที่ 27 พื้นที่สำหรับกองวัสดุ



ภาพที่ 28 แผ่นสะท้อนแสงทำรถบรรทุก

ภาพที่ 29 สัญญาณไฟกระพริบ



ภาพที่ 30 บ้านพักคนงาน

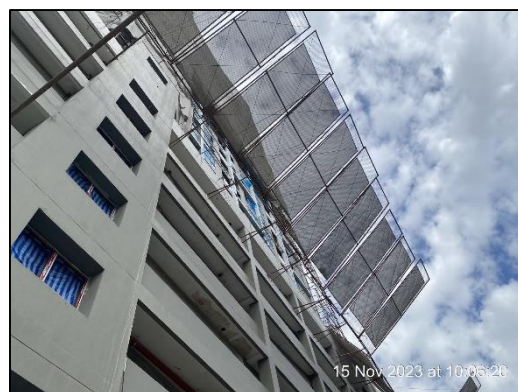

ภาพที่ 31 กล้องวงจรปิด

ภาพที่ 32 Chain Link



ภาพที่ 33 อุปกรณ์ปฐมพยาบาลเบื้องต้น

ภาพที่ 34 หัวหน้าคนงาน

รายงานผลการปฏิบัติตามมาตรการป้องกันและแก้ไขผลกระทบสิ่งแวดล้อมและมาตรการติดตามตรวจสอบคุณภาพสิ่งแวดล้อม
โครงการ เดอะ เกลฟ วิวอร์ โฉน่ แอท เจ้าพระยา-วงศ์สว่าง (ระยะก่อสร้าง) ระหว่างเดือนกรกฎาคม - ธันวาคม 2566



ภาพที่ 35 น้ำดื่มคนงาน



ภาพที่ 36 พื้นที่ล้างทำความสะอาดรองเท้าบูท



ภาพที่ 37 พื้นที่พักผ่อน



ภาพที่ 38 นักร้าน



ภาพที่ 39 กล่องรับความคิดเห็น



ภาพที่ 40 ช่องทางรับเรื่องร้องเรียน

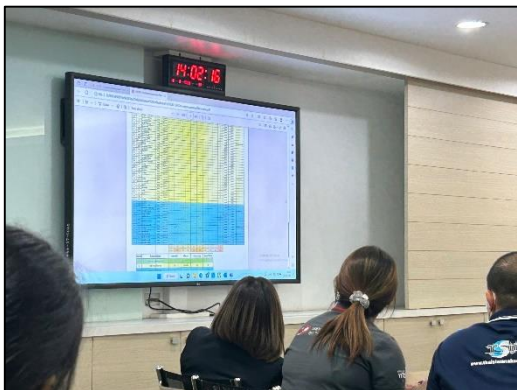

ภาพที่ 41 ประชุมข้อร้องเรียน วันที่ 16 สิงหาคม 2566



ภาพที่ 42 กิจกรรมทำความสะอาดบริเวณด้านหน้าโครงการ



ภาพที่ 43 กิจกรรมล้างล้อรถบรรทุก



ภาพที่ 44 แผ่นเหล็กปูพื้น

ภาพที่ 45 ป้ายรณรงค์ประหยัดน้ำ



ภาพที่ 46 ตรวจสอบระบบไฟฟ้า



ภาพที่ 47 ลูกศรแสดงทิศทางเข้า-ออกโครงการ



ภาพที่ 48 ป้ายเตือนระวางรถเข้า-ออกโครงการ



วันจันทร์ที่ 10 กรกฎาคม ค.ศ. 2023 13:36:09
วงศ์สว่าง



วันจันทร์ที่ 10 กรกฎาคม ค.ศ. 2023 13:42:55
วงศ์สว่าง

ภาพที่ 49 อบรมพนักงาน



วันพฤหัสบดีที่ 9 พฤศจิกายน ค.ศ. 2023 09:27:29



วันพฤหัสบดีที่ 9 พฤศจิกายน ค.ศ. 2023 09:24:08

ภาพที่ 50 นิดพ่นยากำจัดยุงบริเวณบ้านพักคนงาน